

財團法人中興工程顧問社

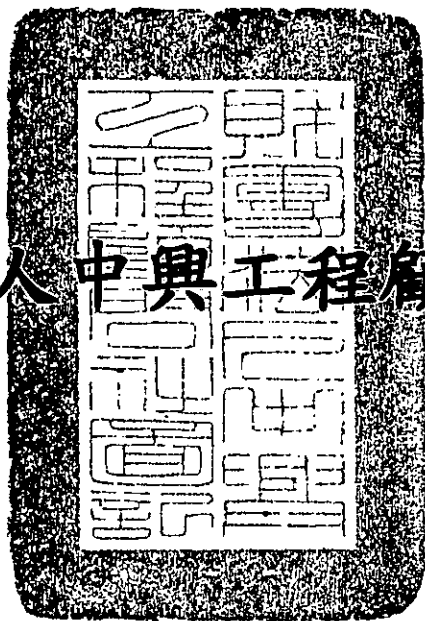

中華民國 108 年度決算

財團法人中興工程顧問社 編

目 次

<u>表 格 名 稱</u>	<u>頁 次</u>
壹、總 說 明	
一、財團法人概況	1-1 至 1-3
二、工作報告	1-4 至 1-11
三、決算概要	1-12 至 1-14
貳、主 要 表	
一、收支營運決算表	2-1
二、現金流量決算表	2-2
三、淨值變動表	2-3
四、資產負債表	2-4 至 2-5
參、明 細 表	
一、收入明細表	3-1
二、支出明細表	3-2
三、不動產、廠房及設備暨投資性不動產投資明細表	3-3
四、轉投資及其盈虧明細表	3-4
五、基金數額增減變動表	3-5
肆、參 考 表	
一、員工人數彙計表	4-1
二、用人費用彙計表	4-2
伍、附錄：持股超過 50%之轉投資事業決算資料	5-1 至 5-7

壹、總說明

一、財團法人概況：

(一)設立依據：

民國57年政府派遣董政務委員文琦率團前往日、韓兩國訪問，考察水利與公共建設，董委員返國後向行政院提出報告，建議創立工程顧問公司，以企業化方式辦理工程顧問業務。交由經濟、交通兩部會同行政院前國際經濟合作發展委員會擬訂籌設工程顧問機構之原則，報經行政院民國58年7月17日第1129次會議通過設立工程技術顧問機構案審查結論：除已成立之中國技術服務社「辦理以化學工程及機械工程為主」之技術工作外，由經濟部推動組設「以辦理水利、電力及其他土木工程為主」之工程技術顧問機構，交通部推動組設「以辦理交通工程為主」之工程顧問機構，均以財團法人方式組織，俾免受公營事業待遇標準法令之限制，以吸收專才，並不以營利為目的。財團法人中興工程顧問社(以下稱本社)嗣奉經濟部民國59年3月4日經(59)人字第08568號令核准設立，並於民國59年4月依法定程序向台北地方法院辦妥登記正式成立。

民國83年因應當時社會環境，以財團法人方式經營工程顧問業務須有所調整，乃於民國83年3月8日奉行政院83經字第08448號函核定改制，於民國83年5月轉投資成立中興工程顧問股份有限公司(以下稱中興公司)，由本社將其技術及管理人員陸續轉任至中興公司以承接由本社移轉之工程服務業務。原本社乃轉型為一個以工程技術研發、人才培訓及技術服務為主業之機構。

(二)設立目的：

本社以提升我國工程建設相關技術水準為宗旨，依捐助章程，本社得辦理下列各款業務：

1. 對各項工程建設科技包括土木、水利、能源、交通、大地、防災、工業、環境、污染防治、資訊應用、工程管理等相關技術之研究發展。
2. 工程科技及其產品之引進、交流、研製、推廣與人員之教育及訓練。
3. 提供第1項範圍之規劃、調查、採樣、預測、檢測、監測、試驗、分析、評估、軟體開發及其他相關之技術服務與諮詢。

(三)組織概況：

本社現置執行長、副執行長1位外，下設行政處、財會處、企劃推廣處、土木水利及軌道運輸研究中心、防災科技研究中心、大地工程研究中心、環境工程研究中心；另在董事會下設稽核室。(如組織圖)

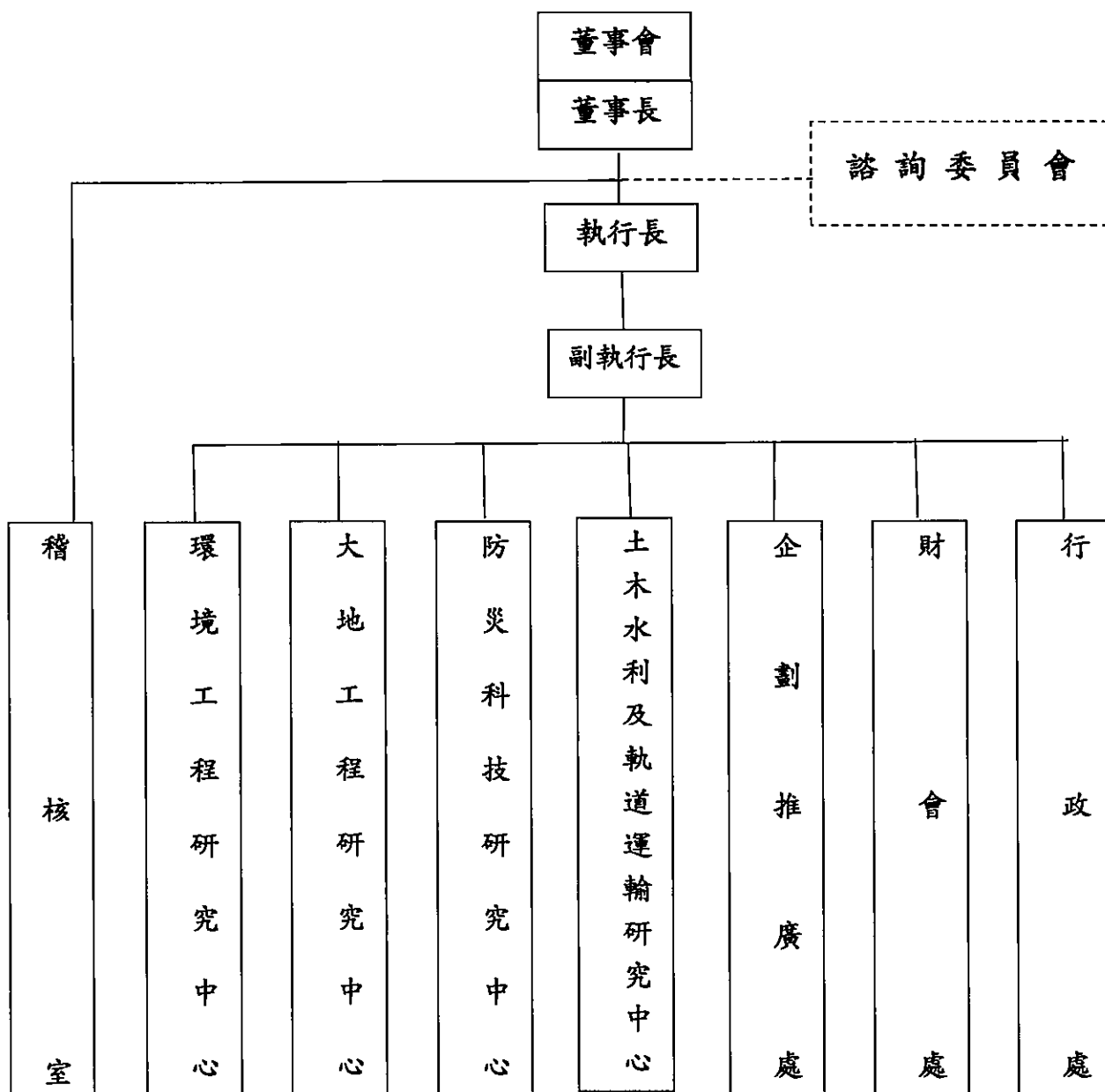

財團法人中興工程顧問社組織圖

二、工作報告

本社自成立以來，長期秉持政府所賦與之使命，以自籌財源方式，每年提撥固定經費進行自辦研發、人才培育、獎學金及贊助工程技術及學術性活動等公益業務。為因應技術及市場之快速變化，本社依據所擬定「中興社發展願景與革新策略」，除定期檢討經營目標、核心業務與研發方向外，更將強化核心技術，以及中興工程集團之整體競爭力。近期本社已轉型為以工程研究為核心之技術服務機構，並在「誠信、創新、品質、服務」之經營理念下，提供具技術門檻高、市場潛力大、公益性質強之專業技術服務。

本社致力於研發與技服之均衡發展，在土木水利、大地防災、永續環境、能源電力等領域內，開發高端業務所需技術，強化特定領域之解決方案能力，並配合國家經濟建設及工程單位之技術需求，結合產官學研之力量共同從事具實務性之技術開發、人才培育與技術服務等工作，透過系統性整合技術服務逐步輸出海外，期能讓本社成為臺灣頂尖、區域領導，且與國際同步之工程技術研發服務機構。

本社在 108 年度之整體業務運作成效優異，獲得各界之肯定與讚譽，茲列舉數項榮譽及重要事項如下：

- (一) 新型專利：「分離式封塞水力試驗測量系統」獲准，108 年 11 月。
- (二) 發明專利：「用來提升點雲精度之方法與裝置」獲准，108 年 11 月。
- (三) 獲頒公路總局「2019 公路公共運輸規劃競賽」社會組第三名，108 年 10 月。
- (四) 獲頒國合會感謝狀，108 年 10 月。

- (五) 水利署來函感謝本社於「2019 台灣國際水週」，參加「Water for the Future Summit & Expo」國際論壇，108 年 9 月。
- (六) 申請「建築物公共安全檢查專業機構」，已接獲內政部回函認可，108 年 9 月。
- (七) 為善盡企業社會責任(CSR)及慶祝集團成立 50 週年，在臺北市松山區基隆河錫口河段舉辦河川守護淨溪活動，108 年 9 月。
- (八) 新型專利：「水流分離裝置及包含其之水流量測系統」獲准，108 年 7 月。
- (九) 參加農業委員會水土保持局在菲律賓馬尼拉「2019 IFSEC 菲律賓國際安全博覽會」所打造之「臺灣防災形象館」，向國際社會展現臺灣防災專業技術與經驗，108 年 6 月。
- (十) 至德國柏林參加「21st International Conference on Soil, Groundwater Remediation and Excavation」，綜整環保署污染土地管理計畫經驗，發表「A Case Study of Brownfield Revitalization in Taiwan」，介紹我國褐地活化案例，108 年 5 月。
- (十一) 受建研所邀請，擔任「108 年度研究成果發表講習會」主講人，108 年 4 月。
- (十二) 受臺鐵局邀請，分享「鐵路運輸安全管理系統 (SMS) 執行經驗」，108 年 4 月。
- (十三) 陪同水利署賴建信署長赴英國倫敦參加國際水務智庫 (Global Water Intelligence, GWI) 辦理之全球水峰會

(Global Water Summit 2019) ，108 年 4 月。

- (十四) 與交通部運研所合作辦理之研究計畫獲運研所評定為佳作研究獎，108 年 3 月。(「大眾捷運系統獨立驗證與認證 (IV&V) 規範及其報告撰寫規範之研究」、「傳統暨區域鐵路系統容量分析軟體之升級改版與推廣作業」)
- (十五) 與中央大學地震風險中心簽署合作備忘錄，108 年 3 月。
- (十六) 應中興公司邀請，於 3 月上旬派員赴寮國進行蓄水庫風險管理教育訓練，並推廣水庫安全顧問業務，108 年 3 月。
- (十七) 與印尼工程顧問公會 (INKINDO) 簽署合作備忘錄，深化雙邊技術合作，108 年 3 月。
- (十八) 應國震中心邀請，於 3 月上旬陪同赴美國太平洋地震工程研究中心，進行核電廠地震反應分析評估工作會議，108 年 3 月。
- (十九) 與國家地震工程研究中心深化合作，協辦「建築結構耐震評估與補強技術研討會」(台中場)，108 年 2 月。
- (二十) 本社執行「108 年度全災型智慧化指揮監控中心—颶洪災情即時預警系統委託建置服務案」，協助新北市消防局榮獲「107 資訊月百大創新產品金質獎」、「2018 雲端物聯網創新應用獎—傑出應用獎」及「2019 智慧城市創新應用獎」等三項大獎，新北市政府消防局特致函嘉勉，108 年 1 月。
- (二十一) 本社雖以工程技術開發為主，仍有多篇技術開發與服務之論文，刊登於國際知名且為 SCI 所收錄之期刊，如：「Sustainability」等。

以下針對本社 108 年度整體業務實施成果，依本社三大要業務方向：
技術開發、人才培訓、技術服務分述如下：

（一）技術開發

1. 在工程技術開發方面，本社於 108 年度所辦理之自辦研發專案共計 25 件，已完成 7 件，尚有 18 件依進度進行中。108 年度已完成之自辦研發專案包含：大地工程類 3 件、防災科技類 2 件、結構與耐震 1 件，以及其他 1 件。
2. 本社鼓勵同仁投稿國內外有關水利工程、大地工程、防災科技、環境工程、資訊應用、交通運輸、結構與耐震工程等領域之代表性學術刊物，並積極參加國內外學術研討活動。本社於 108 年度在國內外期刊及研討會共發表 108 篇論文，其中在國內發表者共 64 篇，國際發表者共 44 篇。
3. 在研發成果推廣方面，本社現有工程研發成果包括：書 312 冊、電腦程式 23 種、專利商品「非破壞檢測儀 (Sinotech NDT)」，及研發成果商品「液流阻尼器 (Sinotech FVD)」及「消能斜撐裝置 (Sinotech SDB)」。推廣銷售推廣工程研發成果叢書 1 冊、裂縫檢測組合型接收器與敲擊器 1 組，及「液流阻尼器 (Sinotech FVD)」 216 支、「消能斜撐裝置 (Sinotech SDB)」 179 組、「制震壁 (Sinotech SDW)」 264 組。

（二）人才培訓

1. 本社每年提供「優秀學生獎學金」及「勤學學生獎學金」，本社於 108 年度（即 107 學年度下學期、108 學年度上學期）合計嘉惠

119 人次之青年優秀學子。

2. 本社為培育國內工程技術人才，以提升國內工程技術，每年均辦理工程技術研習會，邀請國內外知名教授或工程專家講授最新之工程技術課題。108 年度計辦理中興工程講座 1 場次、對外工程技術研習會 14 場次、2019 海外來臺留學生工程研習營 1 梯次、2019 新世代工程設計研習營 1 梯次、2019 國合會研習班 3 梯次，總參訓人數 2,191 人。
3. 本社為落實本社人力資源之有效培育，以確保工作人員具備足夠之專業技能，每年均不定期辦理各類員工教育訓練。108 年度辦理員工教育訓練 22 場次，參訓者合計 1,751 人次。
4. 本社為提升工程技術水準，並增加與國內外最新技術交流之機會，除鼓勵同仁參加國內外研習會議外，且贊助或主/協辦相關活動。108 年度本社同仁參加國內研習會議者計 155 人次，參加國外考察及學術研討會者計 44 人次。此外，本社 108 年度所贊助或主/協辦學術研討會活動計 29 場。

(三) 技術服務

本社對外承攬的服務計畫可分為大地工程、防災科技、環境工程、土木水利（含軌道運輸、資訊應用、結構與地震工程），及教育訓練與其他等五大類，主要服務項目為檢測、監測、調查、試驗、分析、評估、規劃、教育訓練與研發等，108 年度執行之對外服務收入已逾新臺幣 383,834 千元，其中服務對象包含政府機關及公民營機構如：行政院環保署、行政院農委會水保局、科技部新竹科學工

業園區管理局、經濟部水利署及其所屬局所、經濟部地調所、交通部公路總局及運研所、內政部營建署及建研所、臺北市政府大地工程處、新北市政府工務局、臺灣自來水公司、臺灣高鐵公司、長庚醫療財團法人、上緯集團等，茲將本社所辦理之技術服務案件數及收入重點分類彙整如下：

1. 108 年度所辦理服務費超過新臺幣 50 萬元之一般計畫共計 210 件，已完成結案者計 59 件，尚有 151 件依進度辦理中。

(1) 大地工程方面，108 年度收入新臺幣 139,352 千元，已完成水保局南投分局委辦之「八寶寮地區大規模崩塌調查監測計畫—崩塌地多尺度滑動徵兆關鍵因子評析與關聯性建立」；經濟部水利署南區水資源局委辦之「曾文水庫大壩安全監測分析及檢查委技術服務」；經濟部中央地質調查所委辦之「水文地質調查及觀測井建置—北段山區及地下水補注敏感區(1/4)」及「坡地場址調查觀測及變形機制分析(2/5)」；海鼎風力發電股份有限公司籌備處委辦之「海鼎離岸風場可行性研究計畫」等單位之委辦計畫。

(2) 防災科技方面，108 年度收入新臺幣 95,819 千元，已完成行政院農委會水保局委辦之「66 座水庫集水區土砂環境檢查與評估」、「高屏溪等流域防砂設施調查建置」及「土石流潛勢溪流調查評估與資料更新」；水保局臺北分局委辦之「石門水庫集水區土砂變遷追蹤及調查規劃」及「新竹縣錦屏等 8 個集水區防砂設施調查建置」；經濟部水利署水利規劃試驗所委

辦之「雙溪水庫鄰近震源特性補充蒐集與地震危害度檢討」；經濟部水利署第六河川局委辦之「曾文溪流域智慧河川建置計畫第一期」；經濟部中央地質調查所委辦之「降雨引致山崩潛勢評估與圖資更新」及「臺灣活動斷層潛勢圖精進與震源構造特性評估(2/4)」；臺北市政府大地工程處委辦之「臺北市山坡地人工邊坡巡勘檢查及資料維護與檢核委託專業服務案」；新北市政府工務局委辦之「山坡地社區災害風險管委託專業服務案」等單位之委辦計畫。

(3) 環境工程方面，108 年度收入新臺幣 63,788 千元，已完成行政院環保署委辦之「污染土地再利用場址規劃與管理制度計畫」、「水污染防治費徵收策略評析計畫」、「事業廢水污染防治及調查分析計畫」及「放流水標準管制之水體水質改善成效評估計畫」；科技部新竹科學工業園區管理局委辦之「園區廠商節水節能減碳輔導計畫」；內政部營建署委辦之「全國公共污水處理廠營運評鑑及碳排放調查計畫」；經濟部水利署委辦之「建置再生水媒合與稽核系統及產業推動(1/2)」等單位之委辦計畫。

(4) 土木水利與軌道運輸方面（含資訊應用、結構與地震工程），108 年度收入新臺幣 65,553 千元，已完成內政部建研所委辦之「建築物消能元件試驗標準研究」、「鐵路安全管理系統制度研擬」及「鐵路容量軟體改版與推廣(2/2)」；臺灣鐵路管理局委辦之「連續假期加班車及平假日班表」；國立交通大學

委辦之「旅次大數據精進公共運輸服務」等單位之委辦計畫。

2. 108 年度所辦理服務費低於新臺幣 50 萬元之小型計畫共計 198 件，已完成結案者計 117 件，尚有 81 件依進度辦理中。

- (1) 大地工程方面，以提供試驗、檢測及監測服務為主，108 年度收入新臺幣 6,707 千元。
- (2) 防災科技方面，以提供規劃分析與評估為主，108 年度收入新臺幣 1,252 千元。
- (3) 環境工程方面，以提供試驗及檢測分析為主，108 年度收入新臺幣 9,213 千元。
- (4) 土木水利與軌道運輸方面，以程式應用、規劃分析與顧問諮詢為主，108 年度收入新臺幣 1,469 千元。

三、決算概要

(一)收支營運實況

1. 收入執行實況：

本(108)年度收入預算新臺幣(以下同)619,880千元，實際決算697,954千元，達成率112.60%，主要原因係技術服務計畫收入及投資收入增加。其中業務收入457,372千元占65.53%，業務外收入240,582千元占34.47%。

2. 支出執行實況：

本(108)年度支出預算610,557千元，實際決算為655,526千元，動支率107.37%，主要係因技術服務業務及銷貨收入增加，致成本增加。其中業務支出633,288千元占96.61%，業務外支出22,238千元占3.39%。

3. 餘絀執行實況：

本(108)年度餘絀預算為9,323千元，實際決算42,428千元，達成率455.09%，主要係業務外之投資收入增加。

(二)現金流量實況

1. 業務活動之淨現金

本(108)年度餘絀之淨現金流入42,428千元，利息股利及調整非現金項目淨流出87,370千元，營業資產及負債淨流入13,591千元，收取利息流入25,164千元，收取股利流入72,571千元，本(108)年度業務活動之淨現金流入66,384千元。

2. 投資活動之淨現金

本(108)年度流動金融資產及短期墊款增加214,430千元，不動產、廠房及設備增加21,669千元，其他資產減少3,524千元，本

期投資活動之淨現金流出 232,575 千元。

3. 籌資活動之淨現金

本社本(108)年度其他負債增加 1,946 千元，本期籌資活動現金流入 1,946 千元。

4. 現金及約當現金

現金包含庫存現金、週轉金、銀行支票存款、活期存款及定期存款。期初為 888,294 千元，本期減少 164,245 千元，期末餘額 724,049 千元。

(三)淨值變動實況

期初淨值金額為 4,816,990 千元，本(108)年度增加 119,568 千元，期末淨值金額為 4,936,558 千元。其中包含：

1. 基金

本社創立基金 1,200 千元及其他基金 1,940,872 千元，合計 1,942,072 千元。

2. 公積

係採權益法認列轉投資之中興公司及興創知能公司股權淨值變動數，本(108)年度增加 478 千元，餘額為 2,406 千元。

3. 累積餘絀

本(108)年度餘絀 42,428 千元，歷年累計餘絀餘額為 2,958,599 千元。

4. 淨值其他項目

(1)備供出售金融資產未實現餘絀

未出售之備供出售金融資產於期末時按當日收盤價評價，本(108)年度增加 39,092 千元，餘額為 56,113 千元。

(2)未實現重估增值

本(108)年度無變動，餘額為 12,973 千元。

(3)採權益法認列之其他綜合餘絀份額

認列轉投資之中興公司累積換算調整數及確定福利計畫再衡量數，本(108)年度增加 37,570 千元，餘額為-35,605 千元。

(四)資產負債實況

1. 總資產

本社本(108)年度總資產 5,109,966 千元，較上(107)年度總資產 4,973,513 千元，增加 136,453 千元，資產配置如下：流動資產 2,152,493 千元占 42.12%，投資、長期應收款、貸款及準備金 1,500,687 千元占 29.37%，不動產、廠房及設備 1,010,126 千元占 19.77%，投資性不動產 425,636 千元占 8.33%，其他資產 21,024 千元占 0.41%。

2. 負債

本(108)年總負債 173,408 千元，占總資產 3.39%，較上(107)年度 156,523 千元，增加 16,885 千元。其中流動負債 159,837 千元占 92.17%，其他負債 13,571 千元占 7.83%。

3. 淨值

本(108)年淨值 4,936,558 千元，占總資產 96.61%，較上(107)年度 4,816,990 千元，增加 119,568 千元。其中基金餘額 1,942,072 千元占 39.34%，公積 2,406 千元占 0.05%，累積餘絀 2,958,599 千元占 59.93%，淨值其他項目 33,481 千元占 0.68%。

貳、主要表

財團法人中興工程顧問社
收支營運決算表
中華民國108年度

單位：新臺幣元

上年度決算數	項 目	本年度預算數 (1)	本年度決算數 (2)	比較增(減)	
				金額 (3)=(2)-(1)	% (4)=(3)/(1)*100
721,218,930	收入總額	619,880,000	697,954,374	78,074,374	12.60
502,371,161	業務收入	416,737,000	457,372,397	40,635,397	9.75
425,204,361	勞務收入	356,137,000	387,433,898	31,296,898	8.79
77,166,800	銷貨收入	60,600,000	69,938,499	9,338,499	15.41
218,847,769	業務外收入	203,143,000	240,581,977	37,438,977	18.43
214,765,855	財務收入	202,143,000	239,590,708	37,447,708	18.53
4,081,914	其他業務外收入	1,000,000	991,269	(8,731)	(0.87)
709,389,285	支出總額	610,557,000	655,526,243	44,969,243	7.37
687,559,041	業務支出	584,957,000	633,288,489	48,331,489	8.26
522,266,455	勞務成本	440,232,000	473,411,773	33,179,773	7.54
79,795,974	銷貨成本	55,524,000	72,607,016	17,083,016	30.77
85,496,612	管理費用	89,201,000	87,269,700	(1,931,300)	(2.17)
21,830,244	業務外支出	25,600,000	22,237,754	(3,362,246)	(13.13)
114,406	財務費用	200,000	127,254	(72,746)	(36.37)
21,715,838	其他業務外支出	25,400,000	22,110,500	(3,289,500)	(12.95)
11,829,645	本期賸餘(短絀)	9,323,000	42,428,131	33,105,131	355.09

附表：其他綜合餘絀

上年度決算數	項 目	本年度預算數 (1)	本年度決算數 (2)	比較增(減)	
				金額 (3)=(2)-(1)	% (4)=(3)/(1)*100
(8,903,700)	備供出售金融資產未實現餘絀	-	39,092,244	39,092,244	-
(29,080,132)	採權益法認列之其他綜合餘絀份額	-	37,570,204	37,570,204	-
(37,983,832)	本期其他綜合餘絀合計	-	76,662,448	76,662,448	-

註：1. 本報表係依據企業會計準則及「經濟部主管財團法人預決算與會計處理及財務報告編製辦法」編製。
2. 其他綜合餘絀表中採權益法認列之其他綜合餘絀份額項目本年度決算數包含：按比例認列中興公司之國外營運機構財務報表換算之兌換損失1,405,295元及確定福利計畫再衡量數38,975,499元。

財團法人中興工程顧問社
現金流量決算表
中華民國108年度

單位：新臺幣元

項 目	本 年 度 預 算 數 (1)	本 年 度 決 算 數 (2)	比 較 增 (減)	
			金 額 (3)=(2)-(1)	% (4)=(3)/(1)*100
業務活動之現金流量				
稅前賸餘(短絀)	9,323,000	42,428,131	33,105,131	355.09
利息股利之調整	(41,000,000)	(54,230,153)	(13,230,153)	32.27
未計利息股利之稅前賸餘(短絀)	(31,677,000)	(11,802,022)	19,874,978	(62.74)
調整非現金項目				
折舊(含投資性不動產)	44,560,000	43,332,628	(1,227,372)	(2.75)
依權益法認列之投資利益	(48,943,000)	(76,233,414)	(27,290,414)	55.76
處分不動產、廠房及設備淨損	400,000	939,627	539,627	134.91
處分投資收益	(5,000,000)	(1,179,204)	3,820,796	(76.42)
營業資產及負債之淨變動				
減少(增加)應收款項	10,000,000	(735,815)	(10,735,815)	(107.36)
減少(增加)預付款項	500,000	(666,422)	(1,166,422)	(233.28)
減少短期墊款	0	54,738	54,738	-
增加應付款項	5,000,000	13,371,501	8,371,501	167.43
增加(減少)預收款項	(5,000,000)	1,567,368	6,567,368	(131.35)
未計利息股利之現金流入(流出)	(30,160,000)	(31,351,015)	(1,191,015)	3.95
收取利息	26,000,000	25,164,007	(835,993)	(3.22)
收取股利	54,381,000	72,570,924	18,189,924	33.45
業務活動之淨現金流入(流出)	50,221,000	66,383,916	16,162,916	32.18
投資活動之現金流量				
增加流動金融資產	(10,000,000)	(214,430,347)	(204,430,347)	2,044.30
增加不動產、廠房及設備	(19,210,000)	(21,669,309)	(2,459,309)	12.80
減少其他資產	1,000,000	3,524,344	2,524,344	252.43
投資活動之淨現金流入(流出)	(28,210,000)	(232,575,312)	(204,365,312)	724.44
籌資活動之現金流量				
增加(減少)其他負債	(2,000,000)	1,946,221	3,946,221	(197.31)
籌資活動之淨現金流入(流出)	(2,000,000)	1,946,221	3,946,221	(197.31)
現金及約當現金之淨增(淨減)	20,011,000	(164,245,175)	(184,256,175)	(920.77)
期初現金及約當現金	972,895,000	888,293,702	(84,601,298)	(8.70)
期末現金及約當現金	992,906,000	724,048,527	(268,857,473)	(27.08)

財團法人中興工程顧問社
淨值變動表
中華民國108年度

單位：新臺幣元

項 目	本年度期初餘額 (1)	本 年 度		本年度期末餘額 (4)=(1)+(2)-(3)	說 明
		增 加 (2)	減 少 (3)		
基金	1,942,072,231			1,942,072,231	
創立基金	1,200,000			1,200,000	1. 本社成立時由經濟部等14個單位提供現金作為創立基金。
其他基金	1,940,872,231			1,940,872,231	2. 依經濟部102年2月8日經商字第10202403410號函釋：「財產總額」與「基金」範圍應一致。
公積	1,928,771	477,573		2,406,344	
採權益法認列之投資 股權淨值變動數	1,928,771	477,573		2,406,344	3. 認列轉投資中興公司及興創知能公司資本公積調整數。
累積餘絀	2,916,170,571	42,428,131		2,958,598,702	
累積賸餘	2,916,170,571	42,428,131		2,958,598,702	
淨值其他項目	(43,181,276)	76,662,448		33,481,172	
備供出售金融資產未 實現餘絀	17,021,026	39,092,244		56,113,270	4. 備供出售金融資產評價利益。
未實現重估增值	12,972,701			12,972,701	
採權益法認列之其他 綜合餘絀份額	(73,175,003)	37,570,204		(35,604,799)	5. 認列轉投資中興公司確定福利計畫再衡量數及累積換算調整數。
合 計	4,816,990,297	119,568,152	0	4,936,558,449	

註：採權益法認列之其他綜合餘絀份額項目本年度增加數包含：按比例認列中興公司之國外營運機構財務報表換算之兌換損失1,405,295元及確定福利計畫再衡量數38,975,499元。

財團法人中興工程顧問社

資產負債表

中華民國108年12月31日

單位：新臺幣元

項 目	本年度決算數 (1)	上年度決算數 (2)	比 較 增 (減)	
			金 額 (3)=(1)-(2)	% (4)=(3)/(2)*100
資產				
流動資產	2,152,493,496	2,060,100,857	92,392,639	4.48
現金及約當現金	724,048,527	888,293,702	(164,245,175)	(18.49)
流動金融資產	1,308,420,882	1,053,719,087	254,701,795	24.17
應收款項	118,209,201	116,884,866	1,324,335	1.13
預付款項	1,810,127	1,143,705	666,422	58.27
短期墊款	4,759	59,497	(54,738)	(92.00)
投資、長期應收款、 貸款及準備金	1,500,687,043	1,430,499,150	70,187,893	4.91
採權益法之投資	1,500,687,043	1,430,499,150	70,187,893	4.91
不動產、廠房及設備	1,010,126,301	1,025,298,751	(15,172,450)	(1.48)
土地	354,151,009	354,151,009	0	-
房屋及建築	737,057,799	736,845,966	211,833	0.03
機械及設備	151,549,385	144,985,010	6,564,375	4.53
什項設備	13,240,513	12,878,646	361,867	2.81
租賃權益改良	2,819,248	0	2,819,248	-
購建中不動產、廠 房及設備	5,515,937	2,477,937	3,038,000	122.60
減：累積折舊	(254,207,590)	(226,039,817)	(28,167,773)	12.46
投資性不動產	425,635,809	433,066,305	(7,430,496)	(1.72)
投資性不動產	724,385,816	725,180,283	(794,467)	(0.11)
減：累積折舊	(298,750,007)	(292,113,978)	(6,636,029)	2.27
其他資產	21,024,015	24,548,359	(3,524,344)	(14.36)
什項資產	21,024,015	24,548,359	(3,524,344)	(14.36)
資產合計	5,109,966,664	4,973,513,422	136,453,242	2.74

財團法人中興工程顧問社

資產負債表

中華民國108年12月31日

單位：新臺幣元

項 目	本年度決算數 (1)	上年度決算數 (2)	比 較 增 (減)	
			金 額 (3)=(1)-(2)	% (4)=(3)/(2)*100
負債				
流動負債	159,837,298	144,898,429	14,938,869	10.31
應付款項	140,291,533	126,920,032	13,371,501	10.54
預收款項	19,545,765	17,978,397	1,567,368	8.72
其他負債	13,570,917	11,624,696	1,946,221	16.74
什項負債	13,570,917	11,624,696	1,946,221	16.74
負債合計	173,408,215	156,523,125	16,885,090	10.79
淨值				
基金	1,942,072,231	1,942,072,231	0	-
創立基金	1,200,000	1,200,000	0	-
其他基金	1,940,872,231	1,940,872,231	0	-
公積	2,406,344	1,928,771	477,573	24.76
採權益法認列之投資 股權淨值變動數	2,406,344	1,928,771	477,573	24.76
累積餘絀(-)	2,958,598,702	2,916,170,571	42,428,131	1.45
累積賸餘	2,958,598,702	2,916,170,571	42,428,131	1.45
淨值其他項目	33,481,172	(43,181,276)	76,662,448	(177.54)
備供出售金融資產 未實現餘絀	56,113,270	17,021,026	39,092,244	229.67
未實現重估增值	12,972,701	12,972,701	0	-
採權益法認列之其 他綜合餘絀份額	(35,604,799)	(73,175,003)	37,570,204	(51.34)
淨 值 合 計	4,936,558,449	4,816,990,297	119,568,152	2.48
負債及淨值合計	5,109,966,664	4,973,513,422	136,453,242	2.74

參、明細表

財團法人中興工程顧問社

收入明細表

中華民國108年度

單位：新臺幣元

項 目	本年度預算數 (1)	本年度決算數 (2)	比較增(減)		說 明
			金 額 (3)=(2)-(1)	% (4)=(3)/(1)*100	
業務收入	416,737,000	457,372,397	40,635,397	9.75	1. 業務收入增加 主要係技術服 務計畫收入增 加。
勞務收入	356,137,000	387,433,898	31,296,898	8.79	
研究發展計畫收入	70,000	281,460	211,460	302.09	2. 研發成果銷售 量較預估增加 ，致研究發展 計畫收入增 加。
人才培訓計畫收入	2,680,000	3,317,623	637,623	23.79	3. 承辦之研討會 單場收入較預 估數高，致人 才培訓計畫收 入增加。
技術服務計畫收入	353,387,000	383,834,815	30,447,815	8.62	4. 技術服務計畫 收入含政府委 辦計畫收入 190,841,830 元。
銷貨收入	60,600,000	69,938,499	9,338,499	15.41	5. 本(108)年度阻 尼器銷售量增 加，致銷貨收 入增加。
銷貨收入	60,600,000	69,938,499	9,338,499	15.41	
業務外收入	203,143,000	240,581,977	37,438,977	18.43	
財務收入	202,143,000	239,590,708	37,447,708	18.53	
利息收入	26,000,000	24,569,537	(1,430,463)	(5.50)	
租賃收入	107,200,000	107,947,937	747,937	0.70	
投資收入	63,943,000	105,894,030	41,951,030	65.61	6. 投資收入增加 係收取之股利 及認列轉投資 中興公司收入 增加。
處分投資收益	5,000,000	1,179,204	(3,820,796)	(76.42)	7. 處分投資收益 減少係長期持 有績優投資標 的，獲取現金 股利為主。
其他業務外收入	1,000,000	991,269	(8,731)	(0.87)	
其他收入	1,000,000	991,269	(8,731)	(0.87)	
合 計	619,880,000	697,954,374	78,074,374	12.60	

財團法人中興工程顧問社

支出明細表

中華民國108年度

單位：新臺幣元

項 目	本年度預算數 (1)	本年度決算數 (2)	比較增(減)		說 明
			金 額 (3)=(2)-(1)	% (4)=(3)/(1)*100	
業務支出	584,957,000	633,288,489	48,331,489	8.26	
勞務成本	440,232,000	473,411,773	33,179,773	7.54	
研究發展計畫成本	56,682,000	58,490,043	1,808,043	3.19	
人才培訓計畫成本	33,308,000	28,260,530	(5,047,470)	(15.15)	1. 因委辦教育訓練場次低於預估數，致人才培訓成本降低。
技術服務計畫成本	350,242,000	386,661,200	36,419,200	10.40	2. 因技術服務業務收入增加，致成本增加。
銷貨成本	55,524,000	72,607,016	17,083,016	30.77	3. 因阻尼器銷售量增加，致銷貨成本增加。
銷貨成本	55,524,000	72,607,016	17,083,016	30.77	
管理費用	89,201,000	87,269,700	(1,931,300)	(2.17)	
業務外支出	25,600,000	22,237,754	(3,362,246)	(13.13)	
財務費用	200,000	127,254	(72,746)	(36.37)	
利息費用	200,000	108,116	(91,884)	(45.94)	4. 利息費用減少係本(108)年度房屋押金設算利息減少所致。
兌換損失	0	19,138	19,138	-	
其他業務外支出	25,400,000	22,110,500	(3,289,500)	(12.95)	
處分不動產、廠房及設備損失	400,000	939,627	539,627	134.91	5. 不動產、廠房及設備處分損失增加係報廢已逾使用年限但尚有殘值之資產。
其他支出	25,000,000	21,170,873	(3,829,127)	(15.32)	6. 其他支出減少係出租資產之各項支出減少所致。
合 計	610,557,000	655,526,243	44,969,243	7.37	

財團法人中興工程顧問社
不動產、廠房及設備暨投資性不動產投資明細表
中華民國108年度

單位：新臺幣元

項 目	本年度預算數 (1)	本年度決算數 (2)	比 較 增 (減)		說 明
			金 額 (3)=(2)-(1)	% (4)=(3)/(1)*100	
不動產、廠房及設備					
房屋及建築		211,833	211,833	-	專案計畫辦公室裝修。
機械及設備	19,210,000	14,710,023	(4,499,977)	(23.43)	部份設備尚在驗收中。
什項設備		361,867	361,867	-	購置研究大樓什項設備。
租賃權益改良		1,615,586	1,615,586	-	承租廠房裝修。
購建中不動產、 廠房及設備		4,770,000	4,770,000	-	配合技術引進預付設備款。
合 計	19,210,000	21,669,309	2,459,309	12.80	

財團法人中興工程顧問社
轉投資及其盈虧明細表
中華民國108年度

單位：新臺幣元

轉投資事業		投資金額				持股比例		投資收入		說明
名稱	截至本年度實收資本總額	發行股數 (1)	以前年度已投資 (2)	本年度增(減)投資 (3)	截至本年度投資淨額 (4)=(2)+(3)	截至本年度持有股數 (5)	占發行股數% (6)=(5)/(1)*100	現金股利	採權益法認列之投資損益	
中興工程顧問股份有限公司	1,359,800,670	135,027,944	1,426,484,098	70,076,061	1,496,560,159	115,831,650	85.78%		76,106,029	<ol style="list-style-type: none"> 1. 本社對中興工程顧問(股)公司之投資會計處理係採權益法。 2. 本社對中興工程顧問(股)公司歷年投資金額547,751,334元，以前年度股權淨值變動增加878,732,764元，本(108)年度增減投資金額係權益法認列投資收入76,106,029元及股權淨值變動數與其他綜合餘額份額38,063,330元，扣除收到現金股利44,093,298元，長期投資餘額為1,496,560,159元。 3. 中興工程顧問(股)公司發行股數135,027,944股，本社持有115,831,650股，占85.78%。
興創知能股份有限公司	30,000,000	3,000,000	4,015,052	111,832	4,126,884	400,000	13.33%		127,385	<ol style="list-style-type: none"> 4. 本社對興創知能(股)公司之投資會計處理係採權益法。 5. 本社對興創知能(股)公司歷年投資4,000,000元，以前年度股權淨值變動增加15,052元，並依權益法認列本(108)年投資收入127,385元，扣除依權益法認列股權淨值變動數15,553元，長期投資餘額為4,126,884元。 6. 興創知能(股)公司發行股數3,000,000股，本社持有400,000股，占13.33%。

財團法人中興工程顧問社
基金數額增減變動表
中華民國108年度

單位：新臺幣元

捐助(贈)者	本年度期初基金金額 (1)	本年度基金 增(減)金額 (2)	本年度期末基金金額 (3)=(1)+(2)	本年度期末 基金金額占 其總額比率 %	說明
政府捐助(贈)					
一、中央政府					
經濟部	100,000	0	100,000	0.01	
水資源委員會	50,000	0	50,000	0.00	
榮工處	100,000	0	100,000	0.01	87年改為榮 民工程(股) 公司
台糖公司	100,000	0	100,000	0.01	
台電公司	200,000	0	200,000	0.01	
中油公司	100,000	0	100,000	0.01	
台灣機械公司	50,000	0	50,000	0.00	
台灣造船公司	50,000	0	50,000	0.00	
中華工程公司	100,000	0	100,000	0.01	83年改為民 營公司
台灣省曾文水庫委員會	100,000	0	100,000	0.01	
台灣省水利局	100,000	0	100,000	0.01	
台灣省公共工程局	50,000	0	50,000	0.00	
二、地方政府					
台北市工務局	50,000	0	50,000	0.00	
三、累計賸餘轉基金	1,859,937,859		1,859,937,859	95.77	
政府捐助(贈)小計	1,861,087,859	0	1,861,087,859	95.83	
民間捐助(贈)					
一、其他團體機構					
中國工程師學會	50,000	0	50,000	0.00	
二、累計賸餘轉基金	80,934,372		80,934,372	4.17	
民間捐助(贈)小計	80,984,372	0	80,984,372	4.17	
合 計	1,942,072,231	0	1,942,072,231	100.00	

肆、參考表

財團法人中興工程顧問社
員工人數彙計表
中華民國108年度

單位：人

職 類(稱)	本年度預算數 (1)	本年度決算數 (2)	比較增(減) (3)=(2)-(1)	說 明
治理	3	3	0	
資深研究員／資深工程師／ 高級專員一／會計一	20	20	0	
高級研究員／高級工程師／ 高級專員二	31	33	2	提升優秀人才
正研究員／正工程師／專員 一／祕書一	33	33	0	
副研究員／副工程師／專員 二	40	29	(11)	
助理研究員／助理工程師／ 辦事員	53	54	1	提升優秀人才
研究助理／工程助理／技術 員／管理員／司機／工友	12	11	(1)	
合 計	192	183	(9)	

財團法人中興工程顧問社
 用人費用彙計表
 中華民國108年度

單位：新臺幣元

項目 名稱 職類 (稱)	本年度預算數									本年度決算數								比較增(減) (3)=(2)-(1)	說明	
	薪資	超時工作 報酬	津貼	獎金	退休、卹償 金及資遣費	分攤保險 費	福利費	其他	合計 (1)	薪資	超時工作 報酬	津貼	獎金	退休、卹償 金及資遣費	分攤保險 費	福利費	其他			合計 (2)
董監事	2,356,000	92,000	0	687,000	0	151,000	15,000	2,448,000	5,749,000	2,355,600	54,806	0	1,197,430	0	144,156	19,750	1,759,758	5,531,500	(217,500)	
職員	177,889,000	12,515,000	0	51,884,000	19,084,000	19,309,000	1,329,000	0	282,010,000	167,364,468	12,102,723	0	48,304,256	17,287,758	19,447,695	1,645,162	0	266,152,062	(15,857,938)	
兼任顧問								60,000	60,000								60,000	60,000	0	
總計	180,245,000	12,607,000	0	52,571,000	19,084,000	19,460,000	1,344,000	2,508,000	287,819,000	169,720,068	12,157,529	0	49,501,686	17,287,758	19,591,851	1,664,912	1,819,758	271,743,562	(16,075,438)	

註：獎金經董事會審定通過後發給。

伍、附錄：

持股超過百分之五十之轉投資事業決算資料

中興工程顧問股份有限公司

中 華 民 國 1 0 8 年 度 決 算

中 興 工 程 顧 問 股 份 有 限 公 司 編

中興工程顧問股份有限公司

目 次

一、營 運 總 說 明	5-3
二、綜 合 損 益 表	5-4
三、現 金 流 量 表	5-5
四、權 益 變 動 表	5-6
五、資 產 負 債 表	5-7

營運總說明

本(108)年度本公司依既訂業務與經營政策及全體員工努力，全年稅後淨利NT\$89,366,878，茲將營運情形說明如下：

一、收入總額:	新臺幣	3,425,299,683	元
營業收入		3,329,781,903	
營業外收入及利益		95,517,780	
二、支出總額:	新臺幣	3,333,160,238	元
營業支出		3,323,534,403	
營業外費用及損失		9,625,835	
三、稅前淨利:	新臺幣	92,139,445	元
營業淨利		6,247,500	
營業外收益及費損合計		85,891,945	
四、所得稅:	新臺幣	2,772,567	元
五、稅後淨利:	新臺幣	89,366,878	元
六、每股稅後獲利(EPS)	新臺幣	0.66	元
		$\frac{89,366,878}{135,247,914}$	

中興工程顧問股份有限公司

綜合損益表

民國108年1月1日至12月31日

單位：新臺幣元

序號	本(108)年預算數 (107年06月編訂)	科目	上(107)年 決算數	本(108)年 決算數	佔營業 收入%
1	3,413,031,000	營業收入	3,345,094,625	3,329,781,903	100.00%
1-1	3,413,031,000	工程服務收入	3,345,094,625	3,329,781,903	100.00%
2	2,707,094,000	營業成本	2,609,438,628	2,532,710,329	76.06%
2-1	2,707,094,000	工程服務成本	2,609,438,628	2,532,710,329	76.06%
3(1減2)	705,937,000	營業毛利	735,655,997	797,071,574	23.94%
4	701,087,000	營業費用	731,173,714	790,824,074	23.75%
4-1	520,835,000	管總費用	542,169,699	576,095,721	17.30%
4-2	138,187,000	業務推廣費用	144,948,234	159,534,822	4.79%
4-3	25,000,000	研究發展費用	21,986,915	24,241,253	0.73%
4-4	17,065,000	人才培訓費用	22,068,866	30,952,278	0.93%
5(3減4)	4,850,000	營業淨利	4,482,283	6,247,500	0.19%
6	56,808,000	營業外收入及利益	71,250,118	95,517,780	2.87%
6-1	2,000,000	利息收入	1,825,803	2,675,449	0.08%
6-2	0	兌換淨利	2,902,907	0	0.00%
6-3	52,108,000	按權益法認列之投資淨益	59,950,387	64,818,757	1.95%
6-4	200,000	金融資產評價淨益	2,375,091	2,290,539	0.07%
6-5	1,500,000	租金收入	1,629,775	2,080,935	0.06%
6-6	1,000,000	其他收入	2,566,155	23,652,100	0.71%
7	4,200,000	營業外費用及損失	12,073,150	9,625,835	0.29%
7-1	1,100,000	財務成本	1,099,965	1,069,835	0.03%
7-2	0	兌換淨損	0	3,465,887	0.10%
7-3	3,000,000	減損損失	10,235,860	535,860	0.02%
7-4	100,000	其他支出	737,325	221,053	0.01%
7-5	0	非常損失	0	4,333,200	0.13%
8(6減7)	52,608,000	營業外收益及費損合計	59,176,968	85,891,945	2.58%
9(5加8)	57,458,000	稅前淨利	63,659,251	92,139,445	2.77%
10	0	所得稅	6,548,923	2,772,567	0.08%
11(9減10)	57,458,000	稅後淨利	57,110,328	89,366,878	2.67%
12	0	其他綜合(損)益	(33,987,999)	43,798,326	1.33%
12-1	0	確定福利計畫再衡量數	(40,907,464)	56,782,851	1.71%
12-2	0	國外營運機構財務報表換算 之兌換差額	(1,262,028)	(1,638,255)	-0.05%
12-3	0	採用權益法認列之子公司之 其他綜合損益之份額	0	10,300	0.01%
12-4	0	與其他綜合損益相關之 所得稅	8,181,493	(11,356,570)	-0.33%
13(11加12)	57,458,000	本年度綜合損益總額	23,122,329	133,165,204	4.00%

中興工程顧問股份有限公司
現金流量表
民國108年1月1日至12月31日

單位：新臺幣元

項 目	金 額		說 明
	小 計	合 計	
營業活動之現金流量			
本年度稅前淨利	92,139,445		
收益費損項目：			
折舊費用	20,747,029		
攤銷費用	32,684,120		
透過損益按公允價值衡量之金融資產淨利益	(2,290,539)		
減損損失	535,860		
採用權益法認列之投資淨利益	(64,818,757)		
處分不動產及設備淨益	93,232		
利息收入	(2,675,449)		
股利收入	(305,157)		
財務成本	1,069,835		
營業資產及負債之淨變動數			
應收工程服務款	(45,741,802)		
應收關係人款項	5,508,589		
預付款項	14,103,927		
其他金融資產	18,565,343		
其他流動資產	(1,177,207)		
應付帳款	(16,146,267)		
應付關係人款項	17,769,266		
預收款項	186,657,360		
其他應付款	17,311,813		
其他流動負債	(8,584,159)		
淨確定福利負債	(71,985,462)		
營運產生之現金	193,461,020		
收取之利息	2,393,750		
支付之利息	(1,071,414)		
支付之所得稅	(4,566,033)		
營業活動之淨現金流入		190,217,323	
投資活動之現金流量			
持有供交易之金融資產變動	54,000,000		
收取之股利	63,126,482		
購置不動產及設備	(14,127,160)		
處分不動產及設備價款	208,828		
取得採用權益法之投資	(75,000,000)		
存出保證金增加	(21,097,990)		
其他非流動資產增加	(27,054,363)		
投資活動之淨現金流出		(19,944,203)	
籌資活動之現金流量			
發放現金股利	(51,400,466)		
償還長期銀行借款	(2,040,144)		
其他非流動負債減少	(100,000)		
庫藏股票買回成本	(4,347,916)		
籌資活動之淨現金流出		(57,888,526)	
本年度現金及約當現金淨增加數		112,384,594	
年初現金及約當現金餘額		525,610,351	
年底現金及約當現金餘額		637,994,945	

中興工程顧問股份有限公司

權益變動表

民國108年1月1日至12月31日

單位：新臺幣元

摘要	股本	資本公積	保留盈餘			其他權益		庫藏股票	合計
			法定盈餘公積	特別盈餘公積	未分配盈餘	國外營運機構財務報表換算之兌換差額	確定福利計畫再衡量數		
108年1月1日餘額	1,359,800,670	163,166,229	25,384,535	155,000,000	57,131,651	(9,324,739)	(76,428,245)	(7,497,635)	1,667,232,466
107年度盈餘分配									
法定盈餘公積			5,711,033		(5,711,033)				0
現金股息及股利					(51,400,466)				(51,400,466)
庫藏股票買回								(4,347,916)	(4,347,916)
108年度稅後淨利					89,366,878				89,366,878
108年度其他綜合損益						(1,638,255)	45,436,581		43,798,326
108年12月31日餘額	1,359,800,670	163,166,229	31,095,568	155,000,000	89,387,030	(10,962,994)	(30,991,664)	(11,845,551)	1,744,649,288

中興工程顧問股份有限公司

資產負債表

民國 108 年 12 月 31 日

單位：新臺幣元

資 產	本(108)年度 決算數	本(107)年度 決算數	比較增(減)	負債及權益	本(108)年度 決算數	本(107)年度 決算數	比較增(減)
流動資產	2,820,214,700	2,739,322,328	80,892,372	流動負債	2,072,997,650	1,875,958,334	197,039,316
現金及約當現金	637,994,945	525,610,351	112,384,594	短期借款	55,000,000	55,000,000	0
透過損益按公允價值 衡量之金融資產	497,513,413	549,222,874	(51,709,461)	應付帳款	85,139,278	101,285,545	(16,146,267)
應收工程服務款	1,556,307,938	1,513,179,136	43,128,802	應付關係人款項	38,503,889	20,734,623	17,769,266
備抵呆帳	(4,387,000)	(7,000,000)	2,613,000	預收款項	1,296,903,918	1,110,246,558	186,657,360
應收關係人款項	52,490,858	57,799,447	(5,308,589)	其他應付款	587,524,138	570,213,904	17,310,234
預付款項	48,989,153	63,093,080	(14,103,927)	一年內到期長期銀行借款	2,073,026	2,040,144	32,882
其他金融資產	23,707,121	31,078,074	(7,370,953)	其他流動負債	7,853,401	16,437,560	(8,584,159)
其他流動資產	7,598,272	6,339,366	1,258,906				
				非流動負債	393,940,712	525,315,100	(131,374,388)
				淨確定福利負債	377,884,530	506,652,843	(128,768,313)
非流動資產	1,391,372,950	1,329,183,572	62,189,378	長期銀行借款	5,148,782	7,221,808	(2,073,026)
採用權益法之投資	867,031,041	791,661,564	75,369,477	其他非流動負債	10,907,400	11,440,449	(533,049)
其他金融資產	241,475,319	252,669,709	(11,194,390)				
不動產及設備	119,111,587	128,370,248	(9,258,661)	負債總計	2,466,938,362	2,401,273,434	65,664,928
遞延所得稅資產	62,212,450	72,208,603	(9,996,153)	權益			
投資性不動產	15,950,076	13,613,344	2,336,732	普通股股本	1,359,800,670	1,359,800,670	0
以成本衡量之金融資產	13,227,081	13,762,941	(535,860)	資本公積	163,166,229	163,166,229	0
存出保證金	50,361,469	29,263,479	21,097,990	保留盈餘	275,482,598	237,516,186	37,966,412
其他非流動資產	22,003,927	27,633,684	(5,629,757)	法定盈餘公積	31,095,568	25,384,535	5,711,033
				特別盈餘公積	155,000,000	155,000,000	0
				未分配盈餘	89,387,030	57,131,651	32,255,379
				其他權益	(41,954,658)	(85,752,984)	43,798,326
				確定福利計畫再衡量數	(30,991,664)	(76,428,245)	45,436,581
				國外營運機構財務報表 換算之兌換差額	(10,962,994)	(9,324,739)	(1,638,255)
				庫藏股票	(11,845,551)	(7,497,635)	(4,347,916)
				權益總計	1,744,649,288	1,667,232,466	77,416,822
資產總計	4,211,587,650	4,068,505,900	143,081,750	負債及權益總計	4,211,587,650	4,068,505,900	143,081,750

主辦會計：禹道君



董事長：曾參寶

