

財團法人中興工程顧問社

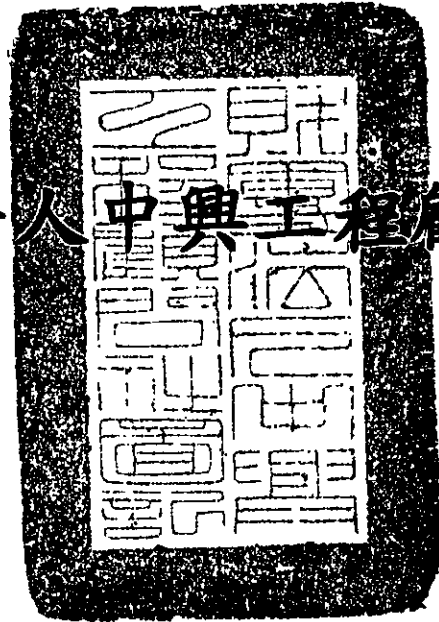

中華民國 107 年度決算

財團法人中興工程顧問社 編

目 次

<u>表 格 名 稱</u>	<u>頁 次</u>
壹、總 說 明	
一、財團法人概況	1-1 至 1-3
二、工作報告	1-4 至 1-12
三、決算概要	1-13 至 1-18
貳、主 要 表	
一、收支營運決算表	2-1
二、現金流量決算表	2-2
三、淨值變動表	2-3
四、資產負債表	2-4 至 2-5
參、明 細 表	
一、收入明細表	3-1
二、支出明細表	3-2
三、不動產、廠房及設備暨投資性不動產投資明細表	3-3
四、轉投資及其盈虧明細表	3-4
五、基金數額增減變動表	3-5
肆、參 考 表	
一、員工人數彙計表	4-1
二、用人費用彙計表	4-2
伍、附錄：持股超過 50%之轉投資事業決算資料	5-1 至 5-7

壹、總說明

一、財團法人概況：

(一)設立依據：

民國57年政府派遣董政務委員文琦率團前往日、韓兩國訪問，考察水利與公共建設，董委員返國後向行政院提出報告，建議創立工程顧問公司，以企業化方式辦理工程顧問業務。交由經濟、交通兩部會同行政院前國際經濟合作發展委員會擬訂籌設工程顧問機構之原則，報經行政院民國58年7月17日第1129次會議通過設立工程技術顧問機構案審查結論：除已成立之中國技術服務社「辦理以化學工程及機械工程為主」之技術工作外，由經濟部推動組設「以辦理水利、電力及其他土木工程為主」之工程技術顧問機構，交通部推動組設「以辦理交通工程為主」之工程顧問機構，均以財團法人方式組織，俾免受公營事業待遇標準法令之限制，以吸收專才，並不以營利為目的。財團法人中興工程顧問社(以下稱本社)嗣奉經濟部民國59年3月4日經(59)人字第08568號令核准設立，並於民國59年4月依法定程序向台北地方法院辦妥登記正式成立。

民國83年因應當時社會環境，以財團法人方式經營工程顧問業務須有所調整，乃於民國83年3月8日奉行政院83經字第08448號函核定改制，於民國83年5月轉投資成立中興工程顧問股份有限公司(以下稱中興公司)，由本社將其技術及管理人員陸續轉任至中興公司以承接由本社移轉之工程服務業務。原本社乃轉型為一個以工程技術研發、人才培訓及技術服務為主業之機構。

(二)設立目的：

本社以提升我國工程建設相關技術水準為宗旨，依捐助章程，本社得辦理下列各款業務：

1. 對各項工程建設科技包括土木、水利、能源、交通、大地、防災、工業、環境、污染防治、資訊應用、工程管理等相關技術之研究發展。
2. 工程科技及其產品之引進、交流、研製、推廣與人員之教育及訓練。
3. 提供第1項範圍之規劃、調查、採樣、預測、檢測、監測、試驗、分析、評估、軟體開發及其他相關之技術服務與諮詢。

(三)組織概況：

本社現置執行長、副執行長1位外，下設行政處、財會處、企劃推廣處、土木水利及軌道運輸研究中心、防災科技研究中心、大地工程研究中心、環境工程研究中心；另在董事會下設稽核室。(如組織圖)

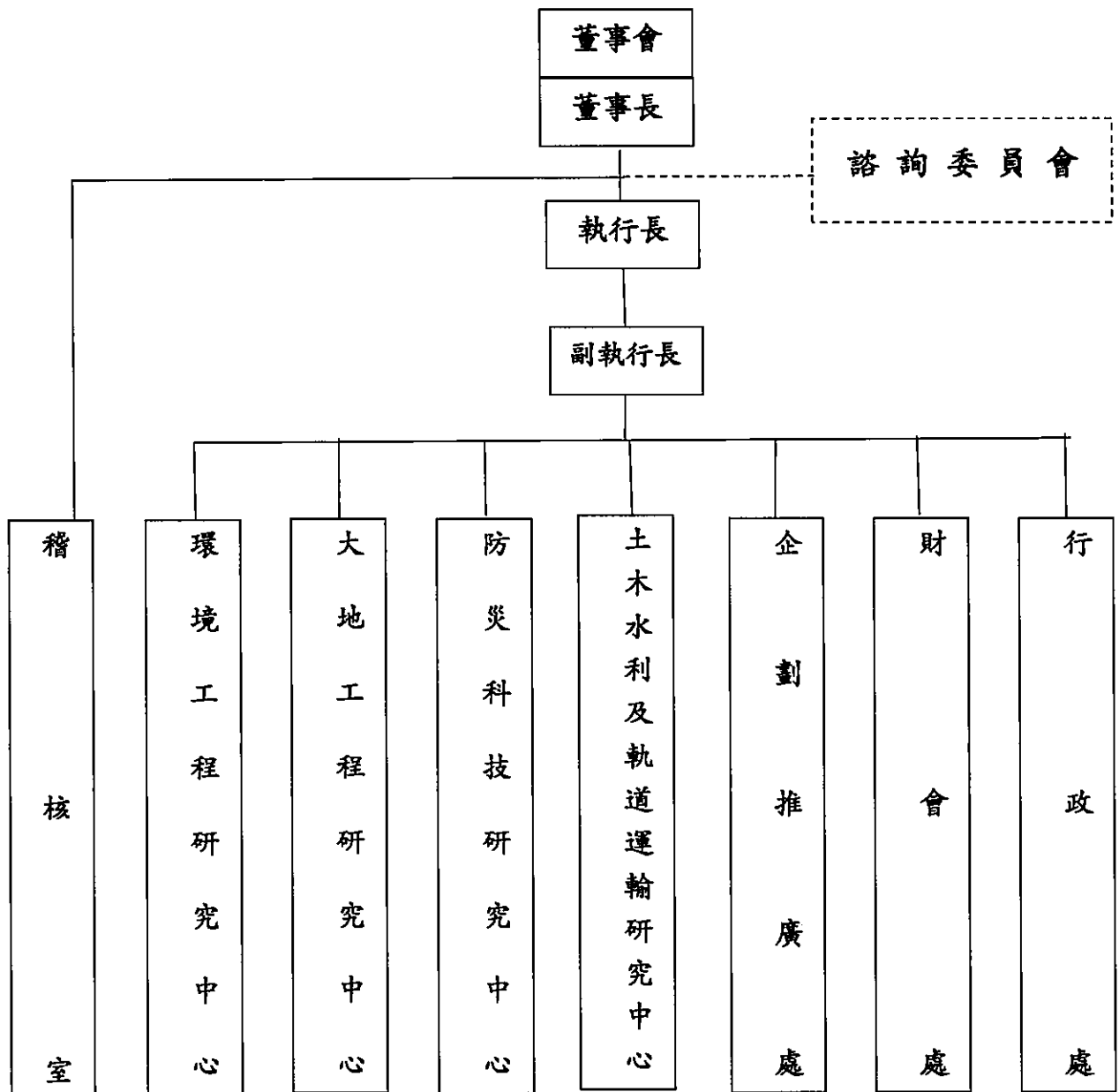

財團法人中興工程顧問社組織圖

二、工作報告

本社自成立以來，長期秉持政府所賦與之使命，以自籌財源方式，每年提撥固定經費進行自辦研發、人才培育、獎學金及贊助工程技術及學術性活動等公益業務。為因應技術及市場之快速變化，本社依據所擬定「中興社發展願景與革新策略」，除定期檢討經營目標、核心業務與研發方向外，更將強化核心技術，以及中興工程集團之整體競爭力。近期本社已轉型為工程技術研發服務機構，並在「誠信、創新、品質、服務」之經營理念下，提供具技術門檻高、市場潛力大、公益性質強之專業技術服務。

本社致力於研發與技服之均衡發展，在土木水利、大地防災、永續環境、能源電力等領域內，開發高端業務所需技術，強化特定領域之解決方案能力，並配合國家經濟建設及工程單位之技術需求，結合產官學研之力量共同從事具實務性之技術開發、人才培育與技術服務等工作，透過系統性整合技術服務逐步輸出海外，期能讓本社成為臺灣頂尖、區域領導，且與國際同步之工程技術研發服務機構。

本社在 107 年度之整體業務運作成效優異，獲得各界之肯定與讚譽，茲列舉數項榮譽及重要事項如下：

- (一) 獲頒中華水土保持學會 107 年年會之年度論文獎，107 年 12 月。
- (二) 與將捷集團結元公司簽署合作備忘錄，積極從事地熱探勘與發電相關之各種技術合作，協助政府早日達成擴大再生能源發展之政策目標，107 年 11 月。
- (三) 新樣式專利：「高精度無線節能傾斜感測系統」獲准，107 年 11 月。
- (四) 協助新北市政府消防局開發「全災型智慧化指揮監控中心—廳

- 洪災情即時預警系統」，同時榮獲 107 年度資訊月百大創新產品「創新金質獎」及台灣雲端物聯網產業協會「107 年度雲端物聯網創新應用獎—傑出應用獎」兩項大獎，107 年 11 月。
- (五) 獲頒第 22 屆海峽兩岸水利科技交流研討會青年優秀論文二等獎，107 年 10 月。
- (六) 新設計專利：「監測框架」獲准，107 年 11 月。
- (七) 協助國際科學理事會亞太區辦事處 (ICSU-ROAP) 與中央研究院國際災害風險整合研究臺北卓越中心 (IRDR ICoE)，辦理 2018 東南亞地震災害與風險訓練課程，107 年 10 月。
- (八) 中興工程集團邀請「荒野保護協會」共同舉辦「企業淨灘」公益活動圓滿落幕，107 年 9 月。
- (九) 執行新北市政府工務局「山坡地社區災害風險管理」計畫，榮獲臺灣防災產業協會 107 年度防災科技應用技術優質獎—技術服務組「優勝」，107 年 9 月。
- (十) 榮獲「第十屆地下水資源及水質保護研討會」之產業海報競賽第三名，107 年 8 月。
- (十一) 受邀至大愛電視台，現場訪談寮國潰壩相關問題，提升本社專業形象，107 年 8 月。
- (十二) 新樣式專利：「高性能等時太陽能地層洩氣系統」獲准，107 年 8 月。
- (十三) 新樣式專利：「地層氣體紅外線光譜檢測系統」獲准，107 年 7 月。

- (十四) 與財團法人葛瑪蘭文化基金會、交通部公路總局共同辦理「2018 偏鄉地區青少年防災工程營」，充分展現公益形象，107年7月。
- (十五) 協助經濟部水利署率團參展「2018 新加坡國際水資源週」，展現臺灣在高端工業再生水處理之技術實力與經驗，促成多項國內業者與國際採購者洽談商務機會，107年7月。
- (十六) 協助經濟部水利署率團參展印尼泗水國際水工大展，拓展我國水利產業設備與服務在新南向國家之能見度，107年6月。
- (十七) 中興社(Sinotech)與日本日亞集團(JAG)旗下之國際航業株式會社(Kokusai Kogyo Co. Ltd)合資成立「興創知能股份有限公司」正式開幕，提供創造永續環境智慧整合服務，107年6月。
- (十八) 環境實驗室再次獲得環保署地下水檢測類、土壤檢測類、水質水量檢測類及底泥檢測等兩百餘項認可，107年6月。
- (十九) 土工試驗室再次通過 TAF 之驗證，可進行土壤一般試驗、岩石單壓試驗等工作，107年6月。
- (二十) 新發明專利：「井下岩層特徵立體成像的系統與方法」獲准，107年6月。
- (二十一) 新樣式專利：「山區部落智能供水與坡地安全防護系統」獲准，107年6月。
- (二十二) 新樣式專利：「現地表層沖刷無線監測系統」獲准，107年6月。

- (二十三) 產業界唯一獲准加入國際山崩協會會員(ICL)，107年5月。
- (二十四) 菲律賓聖道頓馬士大學土木系師生一行148人參訪中興社，拓展外交邦誼及推廣本社技術，107年4月。
- (二十五) 新發明專利：「多功能熱反應裝置」獲准，107年3月。
- (二十六) 辦理交通部運輸研究所委辦之「交通大數據分析與應用機制先期規劃」及「鐵路危害防治實務作業之研析與精進策略」兩研究案，經評鑑獲得「優等研究獎」，107年2月。
- (二十七) 臺大工學院與中興工程顧問社簽MOU，共同發展適性人才培育計畫，使同學能與實務接軌、學以致用，107年1月。
- (二十八) 本社雖以工程技術開發為主，仍有多篇技術開發與服務之論文，刊登於國際知名且為SCI所收錄之期刊，如：「Bulletin of the Seismological Society of America」、「Geothermics」、「Geomorphology」、「Natural Hazards and Earth System Sciences」、「Sustainability」等。

以下針對本社107年度整體業務實施成果，依本社三大要業務方向：技術開發、人才培訓、技術服務分述如下：

(一) 技術開發

1. 在工程技術開發方面，本社於107年度所辦理之自辦研發專案共計25件，已完成10件，尚有15件依進度進行中。107年度已完成之自辦研發專案包含：大地工程類5件、防災科技類2件、環境工程1件，以及結構與耐震2件。

2. 本社鼓勵同仁投稿國內外有關水利工程、大地工程、防災科技、環境工程、資訊應用、交通運輸、結構與耐震工程等領域之代表性學術刊物，並積極參加國內外學術研討活動。本社於 107 年度在國內外期刊及研討會共發表 125 篇論文，其中在國內發表者共 81 篇，國際發表者共 44 篇。
3. 在研發成果推廣方面，本社現有工程研發成果包括：書 312 冊、電腦程式 23 種、專利商品「非破壞檢測儀 (Sinotech NDT)」，及研發成果商品「液流阻尼器 (Sinotech FVD)」及『消能斜撐裝置 (Sinotech SDB)』。推廣銷售工程研發成果叢書 1 冊、『非破壞檢測儀 (Sinotech NDT)』之可感測敲擊器 1 件、『液流黏滯阻尼器 (Sinotech FVD)』 333 支及『消能斜撐裝置 (Sinotech SDB)』 212 組。

(二) 人才培訓

1. 本社每年提供「優秀學生獎學金」及「勤學學生獎學金」，本社於 107 年度（即 106 學年度下學期、107 學年度上學期）合計嘉惠 110 人次之青年優秀學子。
2. 本社為培育國內工程技術人才，以提升國內工程技術，每年均辦理工程技術研習會，邀請國內外知名教授或工程專家講授最新之工程技術課題。107 年度計辦理中興工程講座 1 場次、對外工程技術研習會 14 場次、2018 海外來臺留學生工程研習營 1 梯次、2018 新世代工程設計研習營 1 梯次、2018 國合會研習班 2 梯次，總參訓人數 1,239 人。

3. 本社為落實本社人力資源之有效培育，以確保工作人員具備足夠之專業技能，每年均不定期辦理各類員工教育訓練。107 年度辦理員工教育訓練 26 場次，參訓者合計 1,072 人次。
4. 本社為提升工程技術水準，並增加與國內外最新技術交流之機會，除鼓勵同仁參加國內外研習會議外，且贊助或主/協辦相關活動。107 年度本社同仁參加國內研習會議者計 161 人次，參加國外考察及學術研討會者計 36 人次。此外，本社 107 年度所贊助或主/協辦學術研討會活動計 37 場。

(三) 技術服務

本社對外承攬的服務計畫可分為大地工程、防災科技、環境工程、土木水利與軌道運輸，及教育訓練與其他等五大類，主要服務項目為檢測、監測、調查、試驗、分析、評估、規劃、教育訓練與研發等，107 年度執行之對外服務收入已逾新臺幣 4 億 2,254 萬元，其中服務對象包含政府機關及公民營機構如：行政院環保署、行政院農委會水保局、科技部新竹科學工業園區管理局、經濟部水利署及其所屬局所、經濟部地調所、交通部公路總局及運研所、內政部營建署及建研所、臺北市政府大地工程處、新北市政府工務局、臺灣自來水公司、臺灣高鐵公司、長庚醫療財團法人、上緯集團等，茲將本社所辦理之技術服務案件數及收入重點分類彙整如下：

1. 107 年度所辦理服務費超過新臺幣 50 萬元之一般計畫共計 218 件，已完成結案者計 78 件，尚有 140 件依進度辦理中。
 - (1) 大地工程方面，107 年度收入約為新臺幣 2 億 2,414 萬元，

已完成經濟部中央地質調查所委辦之「地下水主要補注區補充地質調案」、「臺灣南段山區地下水位觀測與水力特性調查(4/4)」、「坡地場址調查觀測及變形機制分析(1/5)」及「濁水溪觀測井洗井和抽水試驗」；經濟部水利署北水局委辦之「寶山第二水庫監測分析及設施檢查委託專業服務」；經濟部水利署南區水資源局委辦之「曾文水庫大壩安全監測分析及檢查」及「大潮州人工湖補注對東港河流域水文及水質影響探討」；國立臺灣大學委辦之「地熱委託分析和模擬」系列研究及「地熱產能測試分析技術建立(1/2)」；海洋風力發電公司委辦之「海洋(I)離岸風場場址地質調查與試驗工作」等單位之委辦計畫。

- (2) 防災科技方面，107 年度收入約為新臺幣 7,449 萬元，已完成行政院農委會水保局委辦之「土石流潛勢溪流調查評估與資料更新」、「水庫集水區土砂環境檢查與評估」、「大規模土砂重點區多元尺度監測調查及變遷分析」及「大甲河流域防砂設施調查建置」；水保局臺北分局委辦之「五峰旗等集水區設施調查及土砂災害風險評估與策略因應」；經濟部中央地質調查所委辦之「斷層整合性觀測與潛勢分析(4/4)」、「臺灣活動斷層潛勢圖精進與震源構造特性評估(1/4)」及「降雨引致山崩潛勢評估與圖資更新(3/4)」；內政部建研所委辦之「山坡地社區智慧防災系統可行性研究—邊坡智能感測暨雲端運算」；臺北市政府大地工程處委辦之「臺北市山坡地人工邊坡

巡勘檢查及資料維護與檢核委託」；新北市政府工務局委辦之「山坡地社區災害風險管理委託」及「新北市山坡地範圍界限調查研究」；桃園市政府水務局委辦之「山坡地土地運用圖資辦理可利用限度查定作業」等單位之委辦計畫。

- (3) 環境工程方面，107 年度收入約為新臺幣 6,288 萬元，已完成行政院環保署委辦之「產業廢水污染管制計畫」；科技部新竹科學工業園區管理局委辦之「園區廠商節水節能減碳輔導」；經濟部水利署委辦之「水再生利用促動與技術服務計畫(2/2)」；內政部營建署委辦之「下水污泥再利用示範驗證與建立永續營運管理體系報院計畫」及「污水處理廠評鑑計畫」；臺灣自來水股份有限公司委辦之「研訂檢修漏規範及手冊」等單位之委辦計畫。
- (4) 土木水利與軌道運輸方面，107 年度收入約為新臺幣 4,487 萬元，已完成交通部運研所委辦之「鐵路容量軟體改版與推廣(1/2)」及「大眾捷運系統獨立驗證與認證(IV&V)規範及其報告撰寫規範之研究」；長庚醫療財團法人林口長庚紀念醫院委辦之「林口醫護社區耐震能力評估」；台灣高鐵公司委辦之「高鐵基礎班表精進案」；澳門興澳工程公司委辦之「公共下水道地理資訊系統之保養」、「坑道准照申請及地理資訊管理系統」、「坑道准照申請及地理資訊管理系統的修改及優化服務」、「地下管線地理資料規範及作業程序之制訂」等單位之委辦計畫。

(5) 教育訓練與其他方面，主要為協助國際合作發展基金會辦理國際研習班，107 年度收入約為新臺幣 261 萬元。

2. 107 年度所辦理服務費低於新臺幣 50 萬元之小型計畫共計 193 件，已完成結案者計 116 件，尚有 77 件依進度辦理中。

(1) 大地工程方面，以提供試驗、檢測及監測服務為主，107 年度收入約為新臺幣 743 萬元。

(2) 防災科技方面，以提供規劃分析與評估為主，107 年度收入約為新臺幣 57 萬元。

(3) 環境工程方面，以提供試驗及檢測分析為主，107 年度收入約為新臺幣 597 萬元。

(4) 土木水利與軌道運輸方面，以程式應用、規劃分析與顧問諮詢為主，107 年度收入約為新臺幣 89 萬元。

三、決算概要

(一)收支營運實況

1. 收入執行實況：

本(107)年度收入預算新臺幣(以下同)640,796千元,實際決算721,219千元,達成率112.55%,主要原因係阻尼器銷售量增加致收入增加。其中業務收入502,371千元占69.66%,業務外收入218,848千元占30.34%。

業務收入包含勞務收入及銷貨收入,業務外收入分為財務收入及其他業務外收入,概括說明如下：

- (1) 勞務收入分為研究發展計畫收入、人才培訓計畫收入及技術服務計畫收入。本(107)年度預算419,094千元,實際決算為425,204千元,達成率101.46%。
- (2) 銷貨收入,本(107)年度預算31,000千元,實際決算為77,167千元,達成率248.93%,主要原因係阻尼器銷售量增加致收入增加。
- (3) 財務收入包含利息收入、租賃收入、投資收入、兌換收入以及處分投資收益,本(107)年度預算187,502千元,實際決算為214,766千元,達成率114.54%。
- (4) 其他業務外收入為其他收入,本(107)年度預算為3,200千元,實際決算為4,082千元,達成率127.56%,主要原因係收取違約罰金致收入增加。

2. 支出執行實況：

本(107)年度支出預算631,967千元,實際決算為709,389千元,動支率112.25%,其原因係本(107)年度因係阻尼器銷售量增加

致成本增加。

業務支出分為勞務成本、銷貨成本及管理費用，業務外支出分為財務費用及其他業務外支出，概括說明如下：

- (1) 勞務成本分為研究發展計畫成本、人才培訓計畫成本及技術服務計畫成本。本(107)年度預算 492,761 千元，實際決算為 522,266 千元，動支率 105.99%。
- (2) 銷貨成本，本(107)年度預算 26,350 千元，實際決算為 79,796 千元，動支率 302.83%，其原因係銷貨數量增加，致成本增加。
- (3) 管理費用本(107)年度預算為 87,256 千元，實際決算為 85,497 千元，動支率 97.98%。
- (4) 財務費用為利息費用，本(107)年度預算為 200 千元，決算數為 114 千元，動支率 57.00%，主要係本(107)年度房屋押金設算息減少所致。
- (5) 其他業務外支出為固定資產處分損失及其他支出，本(107)年度預算為 25,400 千元，實際決算 21,716 千元，動支率 85.50%，主要係出租資產之各項支出減少。

3. 餘絀執行實況：

本(107)年度餘絀預算為 8,829 千元，實際決算 11,830 千元，達成率 133.99%，主要係業務外收入之投資、租賃及兌換收入增加所致。

(二)現金流量實況

1. 業務活動之淨現金

本(107)年度餘絀之淨現金流入 11,830 千元，利息股利及調整非現金項目淨流出 64,054 千元，營業資產及負債淨流入 56,888 千

元，收取利息流入 27,775 千元，收取股利流入 57,170 千元，本(107)年度業務活動之淨現金流入 91,609 千元。

2. 投資活動之淨現金

本(107)年度流動金融資產及短期墊款增加 148,752 千元，投資、長期應收款、貸款及準備金增加 4,000 千元，不動產、廠房及設備增加 27,295 千元，投資性不動產增加 719 千元，其他資產增加 8,144 千元，本期投資活動之淨現金流出 188,910 千元。

3. 籌資活動之淨現金

本(107)年度其他負債增加 91 千元，本期籌資活動現金流出 91 千元。

4. 現金及約當現金

現金包含庫存現金、週轉金、銀行支票存款、活期存款及定期存款。期初為 985,686 千元，本期減少 97,392 千元，期末餘額 888,294 千元。

(三)淨值變動實況

1. 基金餘額

(1)本社成立時係由經濟部、經濟部水資源委員會、榮工處、台糖(股)公司、台電(股)公司、中油(股)公司、台灣造船(股)公司、台灣機械(股)公司、中華工程(股)公司、台灣省曾文水庫建設委員會、台灣省水利局、台灣省公共工程局、台北市工務局及中國工程師學會等 14 個單位，捐助 1,200 千元當作創立基金。

(2)依經濟部民國 102 年 2 月 8 日經商字第 10202403410 號函釋：「財產總額」與「基金」範圍應一致。故自累計餘絀中移轉 1,940,872 千元入其他基金。

2. 公積

係採權益法認列轉投資之中興公司股權淨值變動數，本(107)年度增加 280 千元，餘額為 1,929 千元。

3. 餘絀

本(107)年度餘絀 11,830 千元，歷年累計餘絀餘額為 2,916,170 千元。

4. 淨值其他項目

(1) 備供出售金融資產未實現餘絀

未出售之備供出售金融資產於期末時按當日收盤價計算損益，本(107)年度減少 8,904 千元，餘額為 17,021 千元。

(2) 未實現重估增值

本(107)年度無變動，餘額為 12,973 千元。

(3) 採權益法認列之其他綜合餘絀份額

認列轉投資之中興公司累積換算調整數及確定福利計畫再衡量數，本(107)年度減少 29,080 千元，餘額為-73,175 千元。

(四) 資產負債實況

1. 總資產

本社本(107)年度總資產 4,973,513 千元，較上(106)年度總資產 4,988,581 千元，減少 15,068 千元，資產配置如下：流動資產 2,060,101 千元占 41.42%，投資、長期應收款、貸款及準備金 1,430,499 千元占 28.76%，不動產、廠房及設備 1,025,299 千元占 20.62%，投資性不動產 433,066 千元占 8.71%，其他資產 24,548 千元占 0.49%。

(1) 流動資產

本(107)年流動資產 2,060,101 千元，較上(106)年流動資產 2,053,736 千元，增加 6,365 千元。係流動金融資產與短期墊款增加，現金及約當現金、應收款項與預付款項減少。

(2)投資、長期應收款、貸款及準備金

本(107)年投資、長期應收款、貸款及準備金 1,430,499 千元，較上(106)年度 1,446,273 千元，減少 15,774 千元。

(3)不動產、廠房及設備

本(107)年不動產、廠房及設備 1,025,299 千元，較上(106)年度 1,032,438 千元，減少 7,139 千元。其中土地 354,151 千元占 34.54%，房屋及建築、機械及設備、什項設備及購建中不動產、廠房及設備扣除累積折舊為 671,148 千元，占固定資產之 65.46%。

(4)投資性不動產

本(107)年投資性不動產扣除累積折舊為 433,066 千元，較上(106)年度 439,730 千元，減少 6,664 千元。

(5)其他資產

本(107)年其他資產 24,548 千元，較上(106)年度 16,404 千元，增加 8,144 千元。

2. 負債

本(107)年總負債 156,523 千元，占總資產 3.15%，較上(106)年度 145,716 千元，增加 10,807 千元。其中流動負債 144,898 千元占 92.57%，其他負債 11,625 千元占 7.43%。

(1)流動負債

本(107)年流動負債 144,898 千元，較上(106)年度 134,000 千元，增加 10,898 千元，係應付款項增加，預收款項減少。

(2)其他負債

其他負債項下僅什項負債 1 項，本(107)年度餘額為 11,625 千元，較上(106)年度 11,716 千元，減少 91 千元。

3. 淨值

本(107)年淨值 4,816,990 千元，占總資產 96.85%，較上(106)年度 4,842,865 千元，減少 25,875 千元。其中基金餘額 1,942,072 千元占 40.32%，公積 1,929 千元占 0.04%，累積餘絀 2,916,170 千元占 60.54%，淨值其他項目-43,181 千元占-0.90%。

貳、主要表

財團法人中興工程顧問社

收支營運決算表

中華民國107年度

單位：新臺幣元

上年度決算數	項 目	本年度預算數 (1)	本年度決算數 (2)	比較增(減)	
				金額 (3)=(2)-(1)	% (4)=(3)/(1)*100
690,446,195	收入	640,796,000	721,218,930	80,422,930	12.55
489,504,417	業務收入	450,094,000	502,371,161	52,277,161	11.61
451,388,917	勞務收入	419,094,000	425,204,361	6,110,361	1.46
38,115,500	銷貨收入	31,000,000	77,166,800	46,166,800	148.93
200,941,778	業務外收入	190,702,000	218,847,769	28,145,769	14.76
194,977,933	財務收入	187,502,000	214,765,855	27,263,855	14.54
5,963,845	其他業務外收入	3,200,000	4,081,914	881,914	27.56
679,110,360	支出	631,967,000	709,389,285	77,422,285	12.25
654,824,893	業務支出	606,367,000	687,559,041	81,192,041	13.39
529,920,440	勞務成本	492,761,000	522,266,455	29,505,455	5.99
39,541,762	銷貨成本	26,350,000	79,795,974	53,445,974	202.83
85,362,691	管理費用	87,256,000	85,496,612	(1,759,388)	(2.02)
24,285,467	業務外支出	25,600,000	21,830,244	(3,769,756)	(14.73)
2,483,183	財務費用	200,000	114,406	(85,594)	(42.80)
21,802,284	其他業務外支出	25,400,000	21,715,838	(3,684,162)	(14.50)
11,335,835	本期賸餘(短絀)	8,829,000	11,829,645	3,000,645	33.99

附表：其他綜合餘絀

上年度決算數	項 目	本年度預算數 (1)	本年度決算數 (2)	比較增(減)	
				金額 (3)=(2)-(1)	% (4)=(3)/(1)*100
20,015,776	備供出售金融資產未實現餘絀	-	(8,903,700)	(8,903,700)	-
1,033,048	採權益法認列之其他綜合餘絀份額	-	(29,080,132)	(29,080,132)	-
21,048,824	本期其他綜合餘絀合計	-	(37,983,832)	(37,983,832)	-

註：1. 本報表係依據企業會計準則及「經濟部主管財團法人預決算與會計處理及財務報告編製辦法」編製。
2. 其他綜合餘絀表中採權益法認列之其他綜合餘絀份額項目本年度決算數包含：按比例認列中興公司之國外營運機構財務報表換算之兌換差額-1,079,791元及確定福利計畫再衡量數-28,000,341元。

財團法人中興工程顧問社
現金流量決算表
中華民國107年度

單位：新臺幣元

項 目	本年度 預算數 (1)	本年度 決算數 (2)	比較增(減)	
			金額 (3)=(2)-(1)	% (4)=(3)/(1)*100
業務活動之現金流量				
稅前賸餘(短絀)	8,829,000	11,829,645	3,000,645	33.99
利息股利之調整	(33,150,000)	(44,470,135)	(11,320,135)	34.15
未計利息股利之稅前賸餘(短絀)	(24,321,000)	(32,640,490)	(8,319,490)	34.21
調整非現金項目				
折舊(含投資性不動產)	36,500,000	41,427,733	4,927,733	13.50
依權益法認列之投資利益	(44,352,000)	(48,583,694)	(4,231,694)	9.54
處分固定資產淨損	400,000	388,436	(11,564)	(2.89)
處分投資收益	(8,000,000)	(10,816,532)	(2,816,532)	35.21
營業資產及負債之淨變動				
減少(增加)應收款項	(10,000,000)	43,505,877	53,505,877	(535.06)
減少(增加)預付款項	(300,000)	2,513,747	2,813,747	(937.92)
增加短期墊款	0	(29,443)	(29,443)	-
增加應付款項	3,000,000	31,527,907	28,527,907	950.93
增加(減少)預收款項	5,000,000	(20,629,627)	(25,629,627)	(512.59)
未計利息股利之現金流入(流出)	(42,073,000)	6,663,914	48,736,914	(115.84)
收取利息	23,150,000	27,775,164	4,625,164	19.98
收取股利	29,112,000	57,169,929	28,057,929	96.38
業務活動之淨現金流入(流出)	10,189,000	91,609,007	81,420,007	799.10
投資活動之現金流量				
減少(增加)流動金融資產及短期墊款	23,000,000	(148,752,362)	(171,752,362)	(746.75)
增加投資、長期應收款、貸款及準備金	0	(4,000,000)	(4,000,000)	-
增加不動產、廠房及設備	(21,500,000)	(27,512,258)	(6,012,258)	27.96
處分不動產、廠房及設備	0	217,570	217,570	-
增加投資性不動產	0	(719,047)	(719,047)	-
增加其他資產	(2,500,000)	(8,143,872)	(5,643,872)	225.75
投資活動之淨現金流入(流出)	(1,000,000)	(188,909,969)	(187,909,969)	18,791.00
籌資活動之現金流量				
減少其他負債	2,000,000	(91,382)	(2,091,382)	(104.57)
籌資活動之淨現金流入(流出)	2,000,000	(91,382)	(2,091,382)	(104.57)
現金及約當現金之淨增(淨減)	11,189,000	(97,392,344)	(108,581,344)	(970.43)
期初現金及約當現金	967,957,000	985,686,046	17,729,046	1.83
期末現金及約當現金	979,146,000	888,293,702	(90,852,298)	(9.28)

財團法人中興工程顧問社
淨值變動表
中華民國107年度

單位：新臺幣元

項 目	本年度期初餘額 (1)	本 年 度		本年度期末餘額 (4)=(1)+(2)-(3)	說 明
		增 加 (2)	減 少 (3)		
基金	1,942,072,231			1,942,072,231	
創立基金	1,200,000			1,200,000	1. 本社成立時由經濟部等14個單位提供現金作為創立基金。
其他基金	1,940,872,231			1,940,872,231	2. 依經濟部102年2月8日經商字第10202403410號函釋：「財產總額」與「基金」範圍應一致。
公積	1,648,818	279,953		1,928,771	
採權益法認列之投資 股權淨值變動數	1,648,818	279,953		1,928,771	3. 認列轉投資中興公司資本公積調整數。
累積餘絀	2,904,340,926	11,829,645		2,916,170,571	
累積賸餘	2,904,340,926	11,829,645		2,916,170,571	4. 本期賸餘。
淨值其他項目	(5,197,444)		37,983,832	(43,181,276)	
備供出售金融資產未 實現餘絀	25,924,726		8,903,700	17,021,026	5. 備供出售金融資產評價利益減少。
未實現重估增值	12,972,701			12,972,701	
採權益法認列之其他 綜合餘絀份額	(44,094,871)		29,080,132	(73,175,003)	6. 認列轉投資中興公司確定福利計畫再衡量數及累積換算調整數。
合 計	4,842,864,531	12,109,598	37,983,832	4,816,990,297	

註：採權益法認列之其他綜合餘絀份額項目本年度減少數包含：按比例認列中興公司之國外營運機構財務報表換算之兌換差額-1,079,791元及確定福利計畫再衡量數-28,000,341元。

財團法人中興工程顧問社
資產負債表
中華民國107年12月31日

單位：新臺幣元

項 目	本年度決算數 (1)	上年度決算數 (2)	比 較 增 (減)	
			金 額 (3)=(1)-(2)	% (4)=(3)/(2)*100
資產				
流動資產	2,060,100,857	2,053,735,898	6,364,959	0.31
現金及約當現金	888,293,702	985,686,046	(97,392,344)	(9.88)
流動金融資產	1,053,719,087	903,053,893	150,665,194	16.68
應收款項	116,884,866	161,308,453	(44,423,587)	(27.54)
預付款項	1,143,705	3,657,452	(2,513,747)	(68.73)
短期墊款	59,497	30,054	29,443	97.97
投資、長期應收款、 貸款及準備金	1,430,499,150	1,446,272,883	(15,773,733)	(1.09)
採權益法之投資	1,430,499,150	1,446,272,883	(15,773,733)	(1.09)
不動產、廠房及設備	1,025,298,751	1,032,437,866	(7,139,115)	(0.69)
土地	354,151,009	354,151,009	0	-
房屋及建築	736,845,966	715,808,206	21,037,760	2.94
機械及設備	144,985,010	117,934,459	27,050,551	22.94
什項設備	12,878,646	12,754,804	123,842	0.97
購建中不動產、廠 房及設備	2,477,937	27,455,651	(24,977,714)	(90.97)
減：累積折舊	(226,039,817)	(195,666,263)	(30,373,554)	15.52
投資性不動產	433,066,305	439,729,624	(6,663,319)	(1.52)
投資性不動產	725,180,283	724,461,236	719,047	0.10
減：累積折舊	(292,113,978)	(284,731,612)	(7,382,366)	2.59
其他資產	24,548,359	16,404,487	8,143,872	49.64
什項資產	24,548,359	16,404,487	8,143,872	49.64
資產合計	4,973,513,422	4,988,580,758	(15,067,336)	(0.30)

財團法人中興工程顧問社
資產負債表
中華民國107年12月31日

單位：新臺幣元

項 目	本年度決算數 (1)	上年度決算數 (2)	比 較 增 (減)	
			金 額 (3)=(1)-(2)	% (4)=(3)/(2)*100
負債				
流動負債	144,898,429	134,000,149	10,898,280	8.13
應付款項	126,920,032	95,392,125	31,527,907	33.05
預收款項	17,978,397	38,608,024	(20,629,627)	(53.43)
其他負債	11,624,696	11,716,078	(91,382)	(0.78)
什項負債	11,624,696	11,716,078	(91,382)	(0.78)
負債合計	156,523,125	145,716,227	10,806,898	7.42
淨值				
基金	1,942,072,231	1,942,072,231	0	-
創立基金	1,200,000	1,200,000	0	-
其他基金	1,940,872,231	1,940,872,231	0	-
公積	1,928,771	1,648,818	279,953	16.98
採權益法認列之投資股權淨值變動數	1,928,771	1,648,818	279,953	16.98
累積餘絀	2,916,170,571	2,904,340,926	11,829,645	0.41
累積賸餘	2,916,170,571	2,904,340,926	11,829,645	0.41
淨值其他項目	(43,181,276)	(5,197,444)	(37,983,832)	730.82
備供出售金融資產未實現餘絀	17,021,026	25,924,726	(8,903,700)	(34.34)
未實現重估增值	12,972,701	12,972,701	0	-
採權益法認列之其他綜合餘絀份額	(73,175,003)	(44,094,871)	(29,080,132)	65.95
淨值合計	4,816,990,297	4,842,864,531	(25,874,234)	(0.53)
負債及淨值合計	4,973,513,422	4,988,580,758	(15,067,336)	(0.30)

參、明 細 表

財團法人中興工程顧問社

收入明細表

中華民國107年度

單位：新臺幣元

項 目	本年度預算數 (1)	本年度決算數 (2)	比較增(減)		說 明
			金 額 (3)=(2)-(1)	% (4)=(3)/(1)*100	
業務收入	450,094,000	502,371,161	52,277,161	11.61	1. 業務收入增加 主要係技術服 務計畫收入增 加。
勞務收入	419,094,000	425,204,361	6,110,361	1.46	
研究發展計畫收入	250,000	45,752	(204,248)	(81.70)	2. 研究發展收入 主要來自中興 公司共享智慧 財產權出資一 半之金額，本 (107)年度無雙 方共同研發之 計畫收入。
人才培訓計畫收入	2,795,000	2,614,935	(180,065)	(6.44)	
技術服務計畫收入	416,049,000	422,543,674	6,494,674	1.56	3. 技術服務計畫 收入含政府委 辦計畫收入 172,076,497 元。
銷貨收入	31,000,000	77,166,800	46,166,800	148.93	4. 本(107)年度阻 尼器銷售量增 加，致銷貨收 入增加。
銷貨收入	31,000,000	77,166,800	46,166,800	148.93	
業務外收入	190,702,000	218,847,769	28,145,769	14.76	
財務收入	187,502,000	214,765,855	27,263,855	14.54	5. 利息收入增加 係因購買利率 較高之債券。
利息收入	23,150,000	26,857,454	3,707,454	16.01	
租賃收入	102,000,000	106,774,215	4,774,215	4.68	6. 投資收入增加 係收取高殖利 率股票股利及 認列轉投資中 興公司收入增 加。
投資收入	54,352,000	66,196,375	11,844,375	21.79	
兌換收入	-	4,121,279	4,121,279	-	7. 處分投資收益 增加係處分短 期投資股票獲 利增加。
處分投資收益	8,000,000	10,816,532	2,816,532	35.21	
其他業務外收入	3,200,000	4,081,914	881,914	27.56	8. 其他收入增加 係收取違約及 賠償金等。
其他收入	3,200,000	4,081,914	881,914	27.56	
合 計	640,796,000	721,218,930	80,422,930	12.55	

財團法人中興工程顧問社

支出明細表

中華民國107年度

單位：新臺幣元

項 目	本年度預算數 (1)	本年度決算數 (2)	比較增(減)		說 明
			金 額 (3)=(2)-(1)	% (4)=(3)/(1)*100	
業務支出	606,367,000	687,559,041	81,192,041	13.39	
勞務成本	492,761,000	522,266,455	29,505,455	5.99	1. 為提升研發能量，加速優質研發成果產出，致研發成本增加。
研究發展計畫成本	49,136,000	57,220,819	8,084,819	16.45	
人才培訓計畫成本	30,053,000	24,529,786	(5,523,214)	(18.38)	2. 因承接較少委辦教育訓練，致人才培訓成本降低。
技術服務計畫成本	413,572,000	440,515,850	26,943,850	6.51	
銷貨成本	26,350,000	79,795,974	53,445,974	202.83	3. 因阻尼器銷售量增加，致銷貨成本增加。
銷貨成本	26,350,000	79,795,974	53,445,974	202.83	
管理費用	87,256,000	85,496,612	(1,759,388)	(2.02)	
業務外支出	25,600,000	21,830,244	(3,769,756)	(14.73)	
財務費用	200,000	114,406	(85,594)	(42.80)	4. 利息費用減少係本(107)年度房屋押金設算息減少所致。
利息費用	200,000	114,406	(85,594)	(42.80)	
其他業務外支出	25,400,000	21,715,838	(3,684,162)	(14.50)	
固定資產處分損失	400,000	388,436	(11,564)	(2.89)	
其他支出	25,000,000	21,327,402	(3,672,598)	(14.69)	5. 其他支出減少係出租資產之各項支出減少所致。
合 計	631,967,000	709,389,285	77,422,285	12.25	

財團法人中興工程顧問社
不動產、廠房及設備暨投資性不動產投資明細表
中華民國107年度

單位：新臺幣元

項 目	本年度預算數 (1)	本年度決算數 (2)	比 較 增 (減)		說 明
			金 額 (3)=(2)-(1)	% (4)=(3)/(1)*100	
不動產、廠房及設備					
房屋及建築		4,376,667	4,376,667	-	研究大樓變更設計尾款。
機械及設備	21,500,000	21,279,749	(220,251)	(1.02)	配合技術引進增購設備。
什項設備		123,842	123,842	-	購置研究大樓什項設備。
購建中不動產、廠房及設備		1,732,000	1,732,000	-	配合技術引進預付設備款。
投資性不動產					
投資性不動產		719,047	719,047	-	出租不動產修繕。
合 計	21,500,000	28,231,305	6,731,305	31.31	

財團法人中興工程顧問社
轉投資及其盈虧明細表
中華民國107年度

單位：新臺幣元

名稱	轉投資事業		投資金額			持股比例		投資收入		說明
	截至本年度實收資本總額	發行股數(1)	以前年度已投資(2)	本年度增(減)投資(3)	截至本年度投資淨額(4)=(2)+(3)	截至本年度持有股數(5)	占發行股數% (6)=(5)/(1)*100	現金股利	採權益法認列之投資損益	
中興工程顧問股份有限公司	1,359,800,670	135,380,257	1,446,272,883	(19,788,785)	1,426,484,098	115,831,650	85.56%		48,568,642	1. 本社對中興工程顧問(股)公司之投資會計處理係採權益法。 2. 本社對中興工程顧問(股)公司歷年投資金額547,751,334元，以前年度股權淨值變動增加898,521,549元，本(107)年度增減投資金額係權益法認列投資收入48,568,642元，扣除收到現金股利39,557,248元及依權益法認列股權淨值變動28,800,179元，長期投資餘額為1,426,484,098元。
興創知能股份有限公司	10,000,000	1,000,000		4,015,052	4,015,052	400,000	40.00%		15,052	3. 中興工程顧問(股)公司發行股數135,980,067股，扣除庫藏股599,810股，計135,380,257股，本社持有115,831,650股，占85.56%。 4. 本社對興創知能(股)公司之投資會計處理係採權益法。 5. 本社對興創知能(股)公司本(107)年度投資4,000,000元並依權益法認列投資收入15,052元，長期投資餘額為4,015,052元。 6. 興創知能(股)公司發行股數1,000,000股，本社持有400,000股，占40%。

財團法人中興工程顧問社
基金數額增減變動表
中華民國107年度

單位：新臺幣元

捐助(贈)者	本年度期初基金金額 (1)	本年度基金 增(減)金額 (2)	本年度期末基金金額 (3)=(1)+(2)	本年度期末 基金金額占 其總額比率 %	說明
政府捐助(贈)					
一、中央政府					
經濟部	100,000	0	100,000	0.01	
水資源委員會	50,000	0	50,000	0.00	
榮工處	100,000	0	100,000	0.01	87年改為榮 民工程(股) 公司
台糖公司	100,000	0	100,000	0.01	
台電公司	200,000	0	200,000	0.01	
中油公司	100,000	0	100,000	0.01	
台灣機械公司	50,000	0	50,000	0.00	
台灣造船公司	50,000	0	50,000	0.00	
中華工程公司	100,000	0	100,000	0.01	83年改為民 營公司
台灣省曾文水庫委員會	100,000	0	100,000	0.01	
台灣省水利局	100,000	0	100,000	0.01	
台灣省公共工程局	50,000	0	50,000	0.00	
二、地方政府					
台北市工務局	50,000	0	50,000	0.00	
三、累計賸餘轉基金	1,859,937,859		1,859,937,859	95.77	
政府捐助(贈)小計	1,861,087,859	0	1,861,087,859	95.83	
民間捐助(贈)					
一、其他團體機構					
中國工程師學會	50,000	0	50,000	0.00	
二、累計賸餘轉基金	80,934,372		80,934,372	4.17	
民間捐助(贈)小計	80,984,372	0	80,984,372	4.17	
合 計	1,942,072,231	0	1,942,072,231	100.00	

肆、參考表

財團法人中興工程顧問社
員工人數彙計表
中華民國107年度

單位：人

職 類(稱)	本年度預算數 (1)	本年度決算數 (2)	比較增(減) (3)=(2)-(1)	說 明
治理	3	3	0	
資深研究員／資深工程師／ 高級專員一／會計一	20	20	0	
高級研究員／高級工程師／ 高級專員二	30	32	2	提升優秀人才
正研究員／正工程師／專員 一／秘書一	35	35	0	
副研究員／副工程師／專員 二	40	34	(6)	
助理研究員／助理工程師／ 辦事員	43	48	5	提升優秀人才
研究助理／工程助理／技術 員／管理員／司機／工友	18	14	(4)	
合 計	189	186	(3)	

財團法人中興工程顧問社
用人費用彙計表
中華民國107年度

單位：新臺幣元

項目名稱	本年度預算數										本年度決算數					比較增(減) (3)=(2)-(1)	說明			
	薪資	超時工作 報酬	津貼	獎金	退休、卹償 金及資遣費	分攤保險 費	福利費	其他	合計 (1)	薪資	超時工作 報酬	津貼	獎金	退休、卹償 金及資遣費	分攤保險 費			福利費	其他	合計 (2)
董監事	2,280,000	64,000	6,000	665,000		142,000	33,000	2,448,000	5,638,000	2,332,800	64,800		991,440		142,372	22,627	1,653,840	5,207,879	(430,121)	
職員	164,050,000	14,900,000	5,414,000	47,847,000	18,221,000	18,712,000	4,692,000	273,836,000	168,639,844	11,980,084		48,872,964	16,477,670	18,912,205	1,266,200		266,148,987	(7,687,033)		
兼任顧問								60,000	60,000								52,419	52,419	(7,581)	
合計	166,330,000	14,964,000	5,420,000	48,512,000	18,221,000	18,854,000	4,725,000	279,534,000	170,972,644	12,044,884	0	49,864,404	16,477,670	19,054,577	1,288,827	1,706,259	271,409,285	(8,124,735)		

註：獎金係本社自籌經費計畫盈餘，並經董事會審定通過後發給。

伍、附錄：

持股超過百分之五十之轉投資事業決算資料

中興工程顧問股份有限公司

中 華 民 國 1 0 7 年 度 決 算
(107 年 1 月 1 日 至 107 年 12 月 31 日)

中 興 工 程 顧 問 股 份 有 限 公 司 編

中興工程顧問股份有限公司

目 次

一、營 運 總 說 明	5-3
二、綜 合 損 益 表	5-4
三、現 金 流 量 表	5-5
四、權 益 變 動 表	5-6
五、資 產 負 債 表	5-7

營運總說明

本(107)年度本公司依既訂業務與經營政策及全體員工努力，全年稅後淨利NT\$57,110,328，茲將營運情形說明如下：

一、收入總額：	新臺幣	3,416,344,743	元
營業收入		3,345,094,625	
營業外收入及利益		71,250,118	
二、支出總額：	新臺幣	3,352,685,492	元
營業支出		3,340,612,342	
營業外費用及損失		12,073,150	
三、稅前淨利：	新臺幣	63,659,251	元
營業淨利		4,482,283	
營業外收益及費損合計		59,176,968	
四、所得稅：	新臺幣	6,548,923	元
五、稅後淨利：	新臺幣	57,110,328	元
六、每股稅後獲利(EPS)	新臺幣	0.42	元
		<u>57,110,328</u>	
		135,380,257	

中興工程顧問股份有限公司
綜合損益表
民國107年1月1日至12月31日

單位：新臺幣元

序號	本(107)年預算數	科目	上(106)年 決算數	本(107)年 決算數	佔營業 收入%
1	3,252,014,000	營業收入	3,276,181,722	3,345,094,625	100.00%
1-1	3,252,014,000	工程服務收入	3,276,181,722	3,345,094,625	100.00%
2	2,505,754,000	營業成本	2,547,400,831	2,609,438,628	78.01%
2-1	2,505,754,000	工程服務成本	2,547,400,831	2,609,438,628	78.01%
3(1減2)	746,260,000	營業毛利	728,780,891	735,655,997	21.99%
4	741,410,000	營業費用	708,176,625	731,173,714	21.86%
4-1	546,266,000	管總費用	521,633,174	542,169,699	16.21%
4-2	153,884,000	業務推廣費用	152,408,324	144,948,234	4.33%
4-3	25,000,000	研究發展費用	17,852,881	21,986,915	0.66%
4-4	16,260,000	人才培訓費用	16,282,246	22,068,866	0.66%
5(3減4)	4,850,000	營業淨利	20,604,266	4,482,283	0.13%
6	54,386,000	營業外收入及利益	54,582,005	71,250,118	2.13%
6-1	2,000,000	利息收入	2,708,541	1,825,803	0.05%
6-2	0	兌換淨利	0	2,902,907	0.09%
6-3	100,000	金融資產評價淨益	1,182,977	2,375,091	0.07%
6-4	48,786,000	按權益法認列之投資淨益	45,063,368	59,950,387	1.79%
6-5	1,500,000	租金收入	1,746,922	1,629,775	0.05%
6-6	2,000,000	其他收入	3,880,197	2,566,155	0.08%
7	5,800,000	營業外費用及損失	14,749,121	12,073,150	0.36%
7-1	1,500,000	財務成本	1,134,282	1,099,965	0.03%
7-2	0	兌換淨損	8,583,451	0	0.00%
7-3	3,000,000	減損損失	4,943,438	10,235,860	0.31%
7-4	1,300,000	其他支出	87,950	737,325	0.02%
8(6減7)	48,586,000	營業外收益及費損合計	39,832,884	59,176,968	1.77%
9(5加8)	53,436,000	稅前淨利	60,437,150	63,659,251	1.90%
10	1,369,000	所得稅	9,043,209	6,548,923	0.20%
11(9減10)	52,067,000	稅後淨利	51,393,941	57,110,328	1.70%
12	0	其他綜合損益	1,212,742	(33,987,999)	-1.01%
12-1	0	確定福利計畫之再衡量數	5,451,423	(40,907,464)	-1.22%
12-2	0	國外營運機構財務報表換算 之兌換差額	(3,311,939)	(1,262,028)	-0.04%
12-3	0	與其他綜合損益相關之 所得稅	(926,742)	8,181,493	0.25%
13(11加12)	52,067,000	本年度綜合損益總額	52,606,683	23,122,329	0.69%

中興工程顧問股份有限公司
現金流量表
民國107年1月1日至12月31日

單位：新臺幣元

項 目	金 額		說 明
	小 計	合 計	
營業活動之現金流量			
本年度稅前淨利	63,659,251		
收益費損項目：			
折舊費用	24,478,275		
攤銷費用	26,754,049		
透過損益按公允價值衡量之金融資產淨利益	(2,375,091)		
減損損失	10,235,860		
採用權益法認列之投資淨益	(59,950,387)		
處分不動產及設備淨益	(386,171)		
利息收入	(1,825,803)		
股利收入	(198,164)		
財務成本	1,099,965		
未實現外幣兌換淨益	(777,000)		
營業資產及負債之淨變動數			
應收工程服務款	90,942,164		
應收關係人款項	(42,474,231)		
預付款項	(1,049,138)		
其他金融資產	19,677,224		
其他流動資產	51,514,446		
應付帳款	28,125,928		
應付關係人款項	(51,277,788)		
預收款項	(156,327,290)		
其他應付款	35,914,621		
其他流動負債	(1,547,405)		
淨確定福利負債	(73,946,633)		
營運支付之現金	(39,733,318)		
收取之利息	1,883,856		
支付之利息	(1,101,520)		
支付之所得稅	(6,631,476)		
營業活動之淨現金流出		(45,582,458)	
投資活動之現金流量			
持有供交易之金融資產變動	(265,000,000)		
收取之股利	57,011,368		
購置不動產及設備	(16,309,218)		
處分不動產及設備價款	890,092		
取得採用權益法之投資	(140,790,750)		
其他非流動資產增加數	(44,176,093)		
投資活動之淨現金流出		(408,374,601)	
籌資活動之現金流量			
發放現金股利	(46,233,223)		
償還長期銀行借款	(2,007,782)		
庫藏股票買回成本	(7,497,635)		
籌資活動之淨現金流出		(55,738,640)	
本年度現金及約當現金淨減少數		(509,695,699)	
年初現金及約當現金餘額		1,035,306,050	
年底現金及約當現金餘額		525,610,351	

中興工程顧問股份有限公司

權益變動表

民國107年1月1日至12月31日

單位：新臺幣元

摘要	股本	資本公積	保留盈餘			其他權益		庫藏股票	合計
			法定盈餘公積	特別盈餘公積	未分配盈餘	國外營運機構財務報表換算之兌換差額	確定福利計畫再衡量數		
107年1月1日餘額	1,359,800,670	163,171,060	20,245,140	155,000,000	51,393,941	(8,062,711)	(43,702,274)	0	1,697,845,826
106年度盈餘分配									
法定盈餘公積			5,139,395		(5,139,395)				0
現金股息及股利					(46,233,223)				(46,233,223)
庫藏股票買回								(7,497,635)	(7,497,635)
採用權益法認列子公司之變動數		(4,831)							(4,831)
107年度稅後淨利					57,110,328				57,110,328
107年度其他綜合損益						(1,262,028)	(32,725,971)		(33,987,999)
107年12月31日餘額	1,359,800,670	163,166,229	25,384,535	155,000,000	57,131,651	(9,324,739)	(76,428,245)	(7,497,635)	1,667,232,466

中興工程顧問股份有限公司
資 產 負 債 表
民國 107 年 12 月 31 日

單位：新臺幣元

資 產	本(107)年度 決算數	本(106)年度 決算數	比較增(減)	負債及權益	本(107)年度 決算數	本(106)年度 決算數	比較增(減)
流動資產	2,739,322,328	3,084,695,540	(345,373,212)	流動負債	1,875,958,334	2,021,122,014	(145,163,680)
現金及約當現金	525,610,351	1,035,306,050	(509,695,699)	短期借款	55,000,000	55,000,000	0
透過損益按公允價值 衡量之金融資產	549,222,874	281,847,783	267,375,091	應付帳款	101,285,545	73,159,617	28,125,928
應收工程服務款	1,513,179,136	1,604,121,300	(90,942,164)	應付關係人款項	20,734,623	72,012,411	(51,277,788)
備抵呆帳	(7,000,000)	(7,000,000)	0	預收款項	1,110,246,558	1,266,573,848	(156,327,290)
應收關係人款項	57,799,447	15,325,216	42,474,231	其他應付款	570,213,904	534,300,838	35,913,066
預付款項	63,093,080	62,043,942	1,049,138	一年內到期長期銀行借款	2,040,144	2,007,782	32,362
其他金融資產	31,078,074	35,139,384	(4,061,310)	其他流動負債	16,437,560	18,067,518	(1,629,958)
其他流動資產	6,339,366	57,911,865	(51,572,499)				
				非流動負債	525,315,100	559,961,364	(34,646,264)
				淨確定福利負債	506,652,843	539,692,012	(33,039,169)
非流動資產	1,329,183,572	1,194,233,664	134,949,908	長期銀行借款	7,221,808	9,261,952	(2,040,144)
採用權益法之投資	791,661,564	649,000,490	142,661,074	其他非流動負債	11,440,449	11,007,400	433,049
其他金融資產	281,692,801	296,531,715	(14,838,914)				
不動產及設備	128,370,248	136,996,594	(8,626,346)	負債總計	2,401,273,434	2,581,083,378	(179,809,944)
遞延所得稅資產	72,208,603	63,594,061	8,614,542	權益			
投資性不動產	13,613,344	13,659,976	(46,632)	普通股股本	1,359,800,670	1,359,800,670	0
以成本衡量之 金融資產	13,762,941	14,298,801	(535,860)	資本公積	163,166,229	163,171,060	(4,831)
其他非流動資產	27,874,071	20,152,027	7,722,044	保留盈餘	237,516,186	226,639,081	10,877,105
				法定盈餘公積	25,384,535	20,245,140	5,139,395
				特別盈餘公積	155,000,000	155,000,000	0
				保留盈餘	57,131,651	51,393,941	5,737,710
				其他權益	(85,752,984)	(51,764,985)	(33,987,999)
				確定福利計畫再衡量數	(76,428,245)	(43,702,274)	(32,725,971)
				國外營運機構財務報表 換算之兌換差額	(9,324,739)	(8,062,711)	(1,262,028)
				庫藏股票	(7,497,635)	0	(7,497,635)
				權益總計	1,667,232,466	1,697,845,826	(30,613,360)
資產總計	4,068,505,900	4,278,929,204	(210,423,304)	負債及權益總計	4,068,505,900	4,278,929,204	(210,423,304)

主辦會計：禹道君



董事長：曾參寶

