

財團法人中興工程顧問社



中華民國 114 年度決算

財團法人中興工程顧問社 編

目 次

<u>表 格 名 稱</u>	<u>頁 次</u>
壹、總 說 明	
一、財團法人概況	1-1 至 1-3
二、工作報告	1-4 至 1-8
三、決算概要	1-9 至 1-11
貳、主 要 表	
一、收支營運表	2-1
二、現金流量表	2-2
三、淨值變動表	2-3
四、資產負債表	2-4 至 2-5
參、明 細 表	
一、收入明細表	3-1
二、支出明細表	3-2
三、不動產、廠房及設備暨投資性不動產投資明細表	3-3
四、轉投資及其盈虧明細表	3-4
五、基金數額增減變動表	3-5
肆、參 考 表	
一、員工人數彙計表	4-1
二、用人費用彙計表	4-2
伍、附錄：持股超過 50%之轉投資事業決算資料	5-1 至 5-7

壹、總說明

一、財團法人概況：

(一)設立依據：

民國57年政府派遣董政務委員文琦率團前往日、韓兩國訪問，考察水利與公共建設，董委員返國後向行政院提出報告，建議創立工程顧問公司，以企業化方式辦理工程顧問業務。交由經濟、交通兩部會同行政院前國際經濟合作發展委員會擬訂籌設工程顧問機構之原則，報經行政院民國58年7月17日第1129次會議通過設立工程技術顧問機構案審查結論：除已成立之中國技術服務社「辦理以化學工程及機械工程為主」之技術工作外，由經濟部推動組設「以辦理水利、電力及其他土木工程為主」之工程技術顧問機構，交通部推動組設「以辦理交通工程為主」之工程顧問機構，均以財團法人方式組織，俾免受公營事業待遇標準法令之限制，以吸收專才，並不以營利為目的。財團法人中興工程顧問社(以下稱本社)嗣奉經濟部民國59年3月4日經(59)人字第08568號令核准設立，並於民國59年4月依法定程序向臺北地方法院辦妥登記正式成立。

民國83年因應當時社會環境，以財團法人方式經營工程顧問業務須有所調整，乃於民國83年3月8日奉行政院83經字第08448號函核定改制，於民國83年5月轉投資成立中興工程顧問股份有限公司(以下稱中興公司)，由本社將其技術及管理人員陸續轉任至中興公司以承接由本社移轉之工程服務業務。原本社乃轉型為一個以工程技術研發、人才培訓及技術服務為主業之機構。

(二)設立目的：

本社以提升我國工程建設相關技術水準為宗旨，依捐助章程，本社得辦理下列各款業務：

1. 對各項工程建設科技包括土木、水利、能源、交通、大地、防災、工業、環境、污染防治、資訊應用、工程管理等相關技術之研究發展。
2. 工程科技及其產品之引進、交流、研製、推廣與人員之教育及訓練。
3. 提供第1項範圍之規劃、調查、採樣、預測、檢測、監測、試驗、分析、評估、軟體開發及其他相關之技術服務與諮詢。

(三)組織概況：

本社現置執行長一人、副執行長一至二人，下設行政處、財會處、企劃推廣處、土木水利及鐵道運輸研究中心、大地工程研究中心、防災科技研究中心、環境工程研究中心、防震制振技術研究中心、深地質研究中心；另在董事會下設稽核室。（如組織圖）

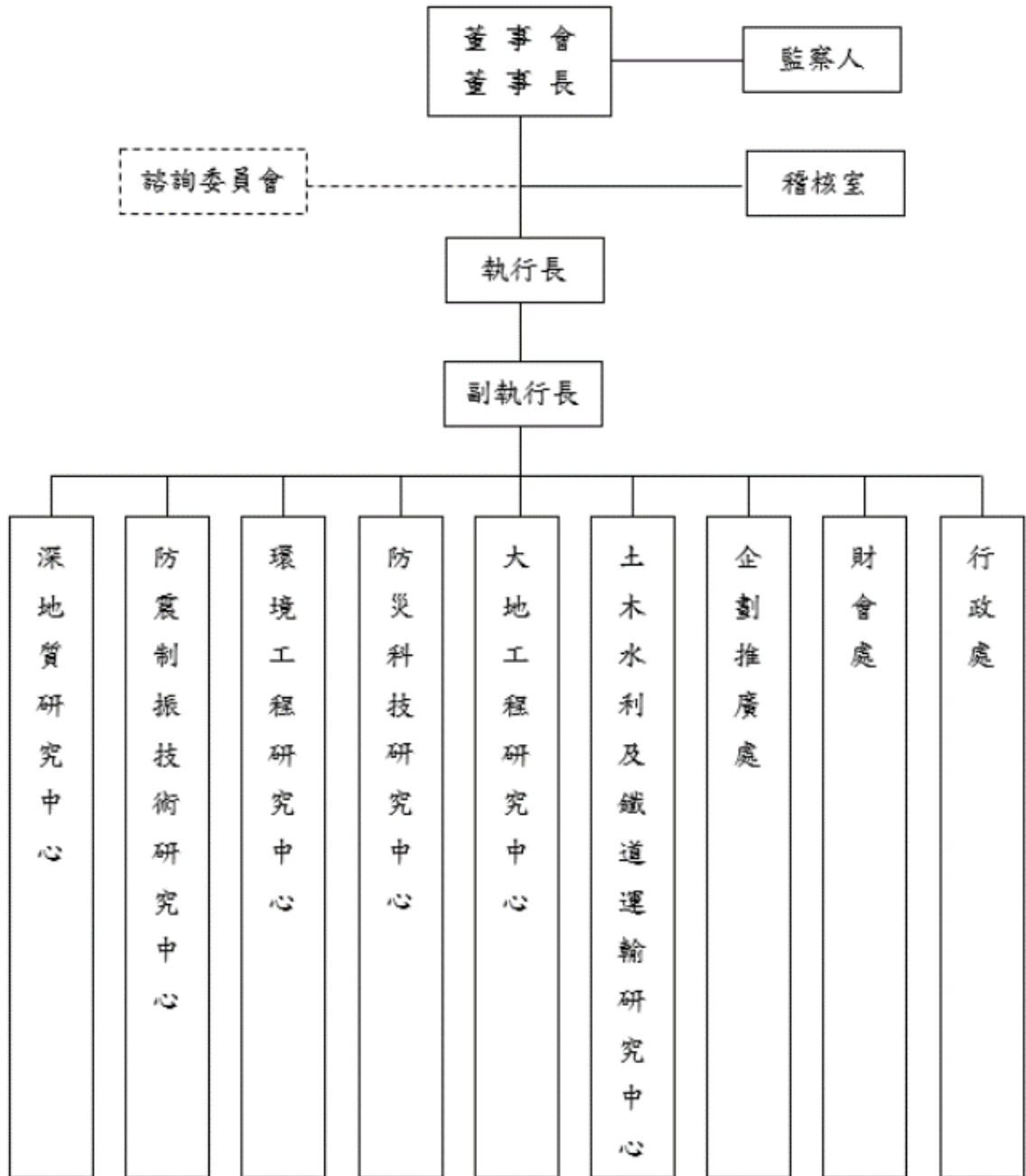

財團法人中興工程顧問社組織圖

二、工作報告

本社自成立以來，長期秉持政府所賦與之使命，以自籌財源方式，每年提撥固定經費進行自辦研發、人才培育、獎學金及贊助工程技術及學術性活動等公益業務。為因應技術及市場之快速變化，本社依據所擬定「中興社發展願景與創新策略」，除定期檢討經營目標、核心業務與研發方向外，更將強化核心技術，以及中興工程集團之整體競爭力。近期本社已轉型為以工程研究為核心之技術服務機構，並在「誠信、創新、品質、服務」之經營理念下，提供具技術門檻高、市場潛力大、公益性質強之專業技術服務。

本社致力於研發與技服之均衡發展，在土木水利、大地防災、設施安全、永續環境、能源電力等領域內，開發高端業務所需技術，強化特定領域之解決方案能力，並配合國家經濟建設及工程單位之技術需求，結合產官學研之力量共同從事具實務性之技術開發、人才培育與技術服務等工作，透過系統性整合技術服務逐步輸出海外，期能讓本社成為臺灣頂尖、區域領導，且與國際同步之工程技術研發服務機構。

本社在 114 年度之整體業務運作成效優異，獲得各界之肯定與讚譽，茲摘錄數項重要及榮譽事項如下表：

中興社 114 年度重要及榮譽事項

月份	重要及榮譽事項
3 月	應邀於五捷聯盟研討會（臺北捷運、新北捷運、桃園捷運、臺中捷運、高雄捷運、新加坡地鐵 SMRT）發表演講。
3 月	協助環境部修正發布「事業及污水下水道系統水污染防治費收費辦法」。
5 月	應邀派員至澳門地籍局針對 GIS 與 AI 現況進行演講。
5 月	本社同仁榮獲環境分析學會環境檢驗優良人員。
6 月	協助修正「海洋污染防治法」三十八項子法並完成發布。

月份	重要及榮譽事項
8 月	丹娜絲風災重創中南部，公益捐款援助災區重建家園。
9 月	與交通部運輸研究所合作辦理 3 項研究計畫榮獲評定為優等研究獎。
10 月	推動土污基金媒合機制實作，完成北中兩場次媒合會議。
10 月	環球測繪公司 (PDE) 邀請本社土工試驗室共同參與「臺灣國際智慧能源週」。
11 月	榮獲道路協會 114 年度論文獎。
11 月	與日本工營株式會社 (Nippon Koei) 簽署合作備忘錄。
11 月	主辦「2025 水及流域永續發展」論壇，深入探討「流域治理」、「水砂管理」及「都市承洪」三大領域的現況與挑戰，因應未來極端氣候及水災的挑戰，提出可行方案。
12 月	本社同仁獲頒運輸學會 114 年運輸獎狀。
全年	本社雖以工程技術開發為主，仍有多篇技術開發與服務之論文，刊登於國際知名且為 SCI 所收錄之期刊，如：「Advances in Water Resources」、「Geomorphology」、「Journal of Asian Earth Science」、「Landslides」、「Terrestrial, Atmospheric and Oceanic Sciences (TAO)」等。

以下針對本社 114 年度整體業務實施成果，依本社三大要業務方向：

技術開發、人才培訓、技術服務分述如下：

(一) 技術開發

1. 工程技術開發方面：本社於 114 年度所辦理之自辦研發專案共計 27 件，含已完成 13 件。114 年度已完成之自辦研發專案包含：大地工程類 3 件、防災科技類 2 件、環境工程類 3 件、結構與耐震類 4 件以及交通運輸類 1 件。
2. 國內外期刊發表方面：本社鼓勵同仁投稿國內外有關水利工程、大地工程、防災科技、環境工程、資訊應用、交通運輸、結構與耐震

等領域之代表性學術刊物，並積極參加國內外學術研討活動。114 年度同仁在國內外期刊及研討會共發表 118 篇論文，其中在國內發表者共 95 篇，國際發表者共 23 篇。

3. 研發成果推廣方面：本社現有工程研發成果包括：叢書 317 冊、電腦程式 23 種。

(二) 人才培訓

1. 獎助學金方面：

本社每年提供「優秀學生獎學金」及「勤學學生獎學金」，114 年度（即 113 學年度下學期、114 學年度上學期）合計嘉惠 126 人次之青年優秀學子。

2. 國內外人才交流活動方面：

(1) 本社為培育國內工程技術人才，以提升國內工程技術，每年均辦理工程技術研習會，邀請國內外知名教授或工程專家講授最新之工程技術課題。114 年度計辦理對外工程技術研習會 13 場次，總參訓人數 550 人。

(2) 本社為提升工程技術水準，並增加與國內外最新技術交流之機會，除鼓勵同仁參加國內外研習會議外，且贊助或主/協辦相關活動。114 年度參加國內研習會議者計 331 人次，參加國外考察及學術研討會者計 24 人次。此外，本社 114 年度所贊助或主/協辦學術研討會活動計 27 場。

3. 本社人員培訓方面：

本社為落實人力資源之有效培育，以確保工作人員具備足夠之專業技能，每年均不定期辦理各類員工教育訓練。114 年度辦理員工教育訓練 19 場次，參訓者合計 879 人次。

（三）技術服務

本社對外承攬的服務計畫可分為大地工程（含新能源）、防災科技、環境工程、土木水利（含鐵道運輸、資訊應用）、防震制振技術（含結構與地震工程、相關產品應用推廣）、深地質，及教育訓練與其他等七大類，主要服務項目為檢測、監測、調查、試驗、分析、評估、規劃、教育訓練與研發等，114 年度執行之對外服務收入已逾新臺幣 5 億元，其中服務對象包含政府機關及公民營機構如：經濟部水利署及其所屬分署、經濟部地質調查及礦業管理中心、環境部、農業部農村水保署及其所屬分署、交通部及其所屬局處、交通部運研所、內政部國土署、國科會新竹科學工業園區管理局、海洋委員會海洋保育署、臺灣自來水公司、中華電信股份有限公司、國營臺灣鐵路股份有限公司、台灣高速鐵路股份有限公司、長庚醫療財團法人等，茲將本社所辦理完成之技術服務案重點摘錄如下：

1. 大地工程方面(含新能源)：協助經濟部地礦中心進行土壤液化風險地圖產製與監測場址建置、研擬地熱地質調查技術指引；執行經濟部水利署北水分署寶二水庫監測調查；辦理台灣自來水公司新山與西勢水庫大壩安全檢查暨監測分析；與中央大學合作進行碳封存潛力評估等政府機關委辦計畫。

2. 防災科技方面：協助經濟部水利署及農業部農村水保署進行石門水庫集水區土砂觀測及減砂評估；配合經濟部地礦中心進行山崩與地滑地質敏感區山崩資料更新、重要活動斷層地區觀測與潛勢評估；執行農業部農村水保署土石流潛勢溪流調查評估與資料更新、水庫集水區保育減砂暨崩塌地變遷評估、台中及臺南分署水砂觀測維護設置等政府機關委辦計畫。
3. 環境工程方面：進行環保署新興污染物調查、事業廢水管理、污水管理、環管署污染土地活化、化學署化學物質管理及國環院檢驗設備驗證等之政策推動及評估研析；協助海委會海保署修訂海污法及海域環境監測制度；辦理內政部國土署永續水資源中心設備驗證及污水下水道建設決策輔助機制；輔導竹科園區進行節水節能等政府機關委辦計畫。
4. 土木水利與鐵道運輸方面（含資訊應用）：完成交通部運研所城際鐵道容量分析應用、研析國家鐵道安全績效及目標管理、鐵道系統調適能力探討及鐵道資產管理導入 ISO 55001 等政府機關委辦計畫。
5. 防震制振技術方面（含結構與地震工程、相關產品應用推廣）：協助國防部軍備局進行阻尼器研發等政府機關委辦計畫。
6. 深地質方面：執行經濟部地礦中心進行智慧動態山崩模式發展及地下水地質調查評估等政府機關委辦計畫。

三、決算概要

(一)收支營運實況

1. 收入執行實況：

本(114)年度收入預算新臺幣(以下同)926,013千元，實際決算1,325,612千元，達成率143.15%，主要係業務外之財務收入增加所致。其中業務收入575,314千元占43.40%，業務外收入750,298千元占56.60%。

2. 支出執行實況：

本(114)年度支出預算857,767千元，實際決算為750,846千元，動支率87.53%。其中業務支出719,802千元占95.87%，業務外支出31,044千元占4.13%。

3. 餘絀執行實況：

本(114)年度餘絀預算為68,246千元，實際決算574,766千元，達成率842.20%，主要係業務外之財務收入增加及業務支出減少所致。

(二)現金流量實況

1. 業務活動之淨現金

本(114)年度餘絀574,766千元，扣除利息股利及調整非現金項目571,462千元及與業務活動資產相關之流動資產(負債)變動數5,181千元，另收取利息32,375千元，本(114)年度業務活動之淨現金流入30,498千元。

2. 投資活動之淨現金

本(114)年度收取股利182,686千元，出售透過其他綜合餘絀按公允價值衡量之金融資產50,623元，取得按攤銷後成本衡量之金融資產183,371千元，購置不動產、廠房及設備43,172千元，購

置購建中不動產、廠房及設備 3,888 千元，購置無形資產 11,070 千元，購置投資性不動產 238 千元，購置購建中投資性不動產 2,569 千元，其他非流動資產增加 9,584 千元，本期投資活動之淨現金流出 20,583 千元。

3. 籌資活動之淨現金

本社本(114)年度什項負債減少 1,932 千元，本期籌資活動現金流出 1,932 千元。

4. 現金及約當現金

現金包含庫存現金、週轉金、銀行支票存款及活期存款。期初為 65,599 千元，本期增加 7,983 千元，期末餘額 73,582 千元。

(三)淨值變動實況

期初淨值金額為 6,138,153 千元，本(114)年度淨增加 705,872 千元，淨值金額為 6,844,025 千元。其中包含：

1. 基金

本社創立基金 1,200 千元及其他基金 1,940,872 千元，合計 1,942,072 千元。

2. 公積

係採權益法認列轉投資之中興公司及興創知能公司股權淨值變動數，期初公積金額為 5,081 千元，本(114)年度淨增加 1,656 千元，餘額為 6,737 千元。

3. 累積餘絀

本(114)年度餘絀 574,766 千元，歷年累計餘絀餘額為 4,538,045 千元。

4. 淨值其他項目

(1)透過其他綜合餘絀按公允價值衡量之金融資產未實現餘絀

未出售之透過其他綜合餘絀按公允價值衡量之金融資產於期末時按當日收盤價評價，本(114)年度增加 61,906 千元，餘額為 156,415 千元。

(2)未實現重估增值

本(114)年度無變動，餘額為 12,973 千元。

(3)採權益法認列之其他綜合餘絀份額

認列轉投資之中興公司國外營運機構財務報表換算之兌換差額及確定福利計畫再衡量數，本(114)年度增加 67,543 千元，餘額為 187,783 千元。

(四)資產負債實況

1. 總資產

本社本(114)年度總資產 7,033,240 千元，較上(113)年度總資產 6,296,906 千元，增加 736,334 千元，資產配置如下：流動資產 2,766,154 千元占 39.33%，非流動資產 4,267,086 千元占 60.67%。

2. 負債

本(114)年總負債 189,215 千元，占總資產 2.69%，較上(113)年總負債 158,753 千元，增加 30,462 千元。其中流動負債 176,983 千元占 93.54%，其他負債 12,232 千元占 6.46%。

3. 淨值

本(114)年淨值 6,844,025 千元，占總資產 97.31%，較上(113)年淨值 6,138,153 千元，增加 705,872 千元。其中基金餘額 1,942,072 千元占 28.38%，公積 6,737 千元占 0.10%，累積餘絀 4,538,045 千元占 66.30%，淨值其他項目 357,171 千元占 5.22%。

貳、主要表

財團法人中興工程顧問社

收支營運表

中華民國114年度

單位：新臺幣元

上年度決算數	項 目	本年度預算數 (1)	本年度決算數 (2)	比 較 增 (減)	
				金 額 (3)=(2)-(1)	% (4)=(3)/(1)*100
1,081,212,962	收入	926,013,000	1,325,611,978	399,598,978	43.15
555,191,535	業務收入	590,772,000	575,313,648	(15,458,352)	(2.62)
507,795,883	勞務收入	550,418,000	550,369,448	(48,552)	(0.01)
47,395,652	銷貨收入	40,354,000	24,944,200	(15,409,800)	(38.19)
526,021,427	業務外收入	335,241,000	750,298,330	415,057,330	123.81
525,475,099	財務收入	334,641,000	750,098,651	415,457,651	124.15
546,328	其他業務外收入	600,000	199,679	(400,321)	(66.72)
698,557,815	支出	857,767,000	750,845,540	(106,921,460)	(12.47)
673,580,812	業務支出	829,767,000	719,802,039	(109,964,961)	(13.25)
546,412,146	勞務成本	685,085,000	604,588,594	(80,496,406)	(11.75)
47,591,968	銷貨成本	38,055,000	24,277,517	(13,777,483)	(36.20)
79,576,698	管理費用	106,627,000	90,935,928	(15,691,072)	(14.72)
24,977,003	業務外支出	28,000,000	31,043,501	3,043,501	10.87
136,900	財務費用	200,000	5,438,821	5,238,821	2,619.41
24,840,103	其他業務外支出	27,800,000	25,604,680	(2,195,320)	(7.90)
382,655,147	本期賸餘(短絀)	68,246,000	574,766,438	506,520,438	742.20

附表：其他綜合餘絀

上年度決算數	項 目	本年度預算數	本年度決算數	比 較 增 (減)	
				金 額	%
61,636,149	透過其他綜合餘絀按公允價值衡量之金融資產未實現餘絀	-	61,905,797	61,905,797	-
(11,072,705)	採權益法認列之其他綜合餘絀份額	-	67,543,517	67,543,517	-
50,563,444	本期其他綜合餘絀合計	-	129,449,314	129,449,314	-

註：1. 本報表係依據企業會計準則及「經濟部主管財團法人預決算與會計處理及財務報告編製辦法」編製。
2. 其他綜合餘絀表中採權益法認列之其他綜合餘絀份額項目本年度決算數包含：按比例認列中興公司之國外營運機構財務報表換算之兌換差額-2,269,772元及確定福利計畫再衡量數69,813,289元。

財團法人中興工程顧問社

現金流量表

中華民國114年度

單位：新臺幣元

項 目	本 年 度 預 算 數 (1)	本 年 度 決 算 數 (2)	比 較 增 (減)	
			金 額 (3)=(2)-(1)	% (4)=(3)/(1)*100
業務活動之現金流量				
稅前賸餘(短絀)	68,246,000	574,766,438	506,520,438	742.20
調整項目：				
收入支出項目				
利息收入	(24,000,000)	(33,720,867)	(9,720,867)	40.50
股利收入	(25,000,000)	(30,237,809)	(5,237,809)	20.95
折舊費用(含投資性不動產)	62,490,000	60,976,193	(1,513,807)	(2.42)
攤銷費用	0	184,494	184,494	-
依權益法認列之投資利益	(177,641,000)	(574,953,766)	(397,312,766)	223.66
處分投資淨損	0	4,572,498	4,572,498	-
處分不動產、廠房及設備淨損 與業務活動資產相關之流動資產 (負債)變動數	800,000	1,717,241	917,241	114.66
增加應收款項	(20,000,000)	(38,360,413)	(18,360,413)	91.80
減少(增加)預付款項	(1,000,000)	785,516	1,785,516	(178.55)
增加短期墊款	0	(576)	(576)	-
增加應付款項	10,000,000	36,436,512	26,436,512	264.37
增加(減少)預收款項	2,000,000	(4,041,966)	(6,041,966)	(302.10)
業務產生之現金	(104,105,000)	(1,876,505)	102,228,495	(98.20)
收取之利息	24,000,000	32,375,109	8,375,109	34.90
業務活動之淨現金流入(流出)	(80,105,000)	30,498,604	110,603,604	(138.07)
投資活動之現金流量				
收取之股利	174,405,000	182,685,739	8,280,739	4.75
出售透過其他綜合餘絀按公允價值衡量 之金融資產	0	50,623,085	50,623,085	-
取得按攤銷後成本衡量之金融資產	(65,000,000)	(183,370,949)	(118,370,949)	182.11
購置不動產、廠房及設備	(10,627,000)	(43,172,235)	(32,545,235)	306.25
購置購建中不動產、廠房及設備	0	(3,887,908)	(3,887,908)	-
購置無形資產	0	(11,069,643)	(11,069,643)	-
購置投資性不動產	0	(238,095)	(238,095)	-
購置購建中投資性不動產	0	(2,568,571)	(2,568,571)	-
其他非流動資產增加	0	(9,584,433)	(9,584,433)	-
投資活動之淨現金流入(流出)	98,778,000	(20,583,010)	(119,361,010)	(120.84)
籌資活動之現金流量				
什項負債增加(減少)	1,000,000	(1,932,030)	(2,932,030)	(293.20)
籌資活動之淨現金流入(流出)	1,000,000	(1,932,030)	(2,932,030)	(293.20)
現金及約當現金之淨增(淨減)	19,673,000	7,983,564	(11,689,436)	(59.42)
期初現金及約當現金	56,044,000	65,598,877	9,554,877	17.05
期末現金及約當現金	75,717,000	73,582,441	(2,134,559)	(2.82)

財團法人中興工程顧問社

淨值變動表

中華民國114年度

單位：新臺幣元

項 目	本年度期初餘額 (1)	本 年 度		本年度期末餘額 (4)=(1)+(2)-(3)	說 明
		增 加 (2)	減 少 (3)		
基金	1, 942, 072, 231			1, 942, 072, 231	
創立基金	1, 200, 000			1, 200, 000	1. 本社成立時由經濟部等14個單位提供現金作為創立基金。
其他基金	1, 940, 872, 231			1, 940, 872, 231	2. 依經濟部102年2月8日經商字第10202403410號函釋：「財產總額」與「基金」範圍應一致。
公積	5, 080, 875	1, 656, 649		6, 737, 524	
採權益法認列之投資 股權淨值變動數	5, 080, 875	1, 656, 649		6, 737, 524	3. 認列轉投資中興公司資本公積調整數。
累積餘絀	3, 963, 278, 198	574, 766, 438		4, 538, 044, 636	
未指撥累積餘絀	3, 963, 278, 198	574, 766, 438		4, 538, 044, 636	4. 係本期賸餘。
淨值其他項目	227, 721, 234	129, 449, 314		357, 170, 548	
累積其他綜合餘絀	227, 721, 234	129, 449, 314		357, 170, 548	
透過其他綜合餘絀按 公允價值衡量之金融 資產未實現餘絀	94, 509, 174	61, 905, 797		156, 414, 971	5. 透過其他綜合餘絀按公允價值衡量之金融資產評價利益。
未實現重估增值	12, 972, 701			12, 972, 701	
採權益法認列之其他 綜合餘絀份額	120, 239, 359	67, 543, 517		187, 782, 876	6. 認列轉投資中興公司確定福利計畫再衡量數及累積換算調整數。
合 計	6, 138, 152, 538	705, 872, 401	0	6, 844, 024, 939	

註：採權益法認列之其他綜合餘絀份額項目本年度增加數包含：按比例認列中興公司之國外營運機構財務報表換算之兌換差額-2, 269, 772元及確定福利計畫再衡量數69, 813, 289元。

財團法人中興工程顧問社

資產負債表

中華民國114年12月31日

單位：新臺幣元

項 目	本年度決算數 (1)	上年度決算數 (2)	比 較 增 (減)	
			金 額 (3)=(1)-(2)	% (4)=(3)/(2)*100
流動資產	2,766,154,468	2,529,168,510	236,985,958	9.37
現金及約當現金	73,582,441	65,598,877	7,983,564	12.17
透過其他綜合餘絀按公允價值衡量之金融資產	853,527,000	846,816,786	6,710,214	0.79
按攤銷後成本衡量之金融資產	1,548,884,949	1,365,514,000	183,370,949	13.43
應收款項	286,475,111	246,768,940	39,706,171	16.09
預付款項	3,679,621	4,465,137	(785,516)	(17.59)
短期墊款	5,346	4,770	576	12.08
非流動資產	4,267,086,316	3,767,737,357	499,348,959	13.25
採權益法之投資	2,858,992,111	2,367,286,109	491,706,002	20.77
不動產、廠房及設備	938,253,984	943,825,869	(5,571,885)	(0.59)
土地	361,825,018	361,825,018	0	-
房屋及建築	754,577,160	754,215,255	361,905	0.05
機械及設備	291,538,588	241,129,358	50,409,230	20.91
什項設備	16,822,675	14,855,509	1,967,166	13.24
租賃權益改良	6,234,056	2,819,248	3,414,808	121.12
購建中不動產、廠房及設備	6,868,860	24,870,459	(18,001,599)	(72.38)
減：累積折舊	(499,612,373)	(455,888,978)	(43,723,395)	9.59
無形資產	10,885,149	0	10,885,149	-
電腦軟體	11,069,643	0	11,069,643	-
減：累積攤銷	(184,494)	0	(184,494)	-
投資性不動產	434,714,848	441,969,588	(7,254,740)	(1.64)
投資性不動產	775,860,595	775,622,500	238,095	0.03
購建中投資性不動產	2,568,571	0	2,568,571	-
減：累積折舊	(343,714,318)	(333,652,912)	(10,061,406)	3.02
其他資產	24,240,224	14,655,791	9,584,433	65.40
什項資產	24,240,224	14,655,791	9,584,433	65.40
資產合計	7,033,240,784	6,296,905,867	736,334,917	11.69

財團法人中興工程顧問社

資產負債表

中華民國114年12月31日

單位：新臺幣元

項 目	本年度決算數 (1)	上年度決算數 (2)	比 較 增 (減)	
			金 額 (3)=(1)-(2)	% (4)=(3)/(2)*100
流動負債	176,983,465	144,588,919	32,394,546	22.40
應付款項	167,520,909	131,084,397	36,436,512	27.80
預收款項	9,462,556	13,504,522	(4,041,966)	(29.93)
非流動負債	12,232,380	14,164,410	(1,932,030)	(13.64)
其他負債	12,232,380	14,164,410	(1,932,030)	(13.64)
什項負債	12,232,380	14,164,410	(1,932,030)	(13.64)
負債合計	189,215,845	158,753,329	30,462,516	19.19
基金	1,942,072,231	1,942,072,231	0	-
創立基金	1,200,000	1,200,000	0	-
其他基金	1,940,872,231	1,940,872,231	0	-
公積	6,737,524	5,080,875	1,656,649	32.61
採權益法認列之投資股權淨值變動數	6,737,524	5,080,875	1,656,649	32.61
累積餘絀	4,538,044,636	3,963,278,198	574,766,438	14.50
未指撥累積餘絀	4,538,044,636	3,963,278,198	574,766,438	14.50
淨值其他項目	357,170,548	227,721,234	129,449,314	56.85
累積其他綜合餘絀	357,170,548	227,721,234	129,449,314	56.85
透過其他綜合餘絀按公允價值衡量之金融資產未實現餘絀	156,414,971	94,509,174	61,905,797	65.50
未實現重估增值	12,972,701	12,972,701	0	-
採權益法認列之其他綜合餘絀份額	187,782,876	120,239,359	67,543,517	56.17
淨 值 合 計	6,844,024,939	6,138,152,538	705,872,401	11.50
負債及淨值合計	7,033,240,784	6,296,905,867	736,334,917	11.69

參、明細表

財團法人中興工程顧問社

收入明細表

中華民國114年度

單位：新臺幣元

項 目	本年度預算數 (1)	本年度決算數 (2)	比較增(減)		說 明
			金 額 (3)=(2)-(1)	% (4)=(3)/(1)*100	
業務收入	590,772,000	575,313,648	(15,458,352)	(2.62)	1. 業務收入含政府委辦計畫收入320,676,800元。
勞務收入	550,418,000	550,369,448	(48,552)	(0.01)	2. 因將研發成果應用於技術服務，研發計畫收入僅將書籍銷售金額計入，致收入減少。
研究發展計畫收入	50,000	971	(49,029)	(98.06)	3. 承辦研討會場次較預估數少，致人才培訓計畫收入減少。
人才培訓計畫收入	2,400,000	1,215,920	(1,184,080)	(49.34)	
技術服務計畫收入	547,968,000	549,152,557	1,184,557	0.22	
銷貨收入	40,354,000	24,944,200	(15,409,800)	(38.19)	4. 防震設備產品銷售方式轉型至含金量較高之帶設計之技術服務，單純產品銷售量減少，致銷貨收入減少。
銷貨收入	40,354,000	24,944,200	(15,409,800)	(38.19)	
業務外收入	335,241,000	750,298,330	415,057,330	123.81	
財務收入	334,641,000	750,098,651	415,457,651	124.15	
利息收入	24,000,000	33,720,867	9,720,867	40.50	5. 購入較高利率之債券，致利息收入增加。
租賃收入	108,000,000	111,186,209	3,186,209	2.95	
投資收入	202,641,000	605,191,575	402,550,575	198.65	6. 投資收入增加係認列轉投資中興公司收入較預估數增加所致。
其他業務外收入	600,000	199,679	(400,321)	(66.72)	
其他收入	600,000	199,679	(400,321)	(66.72)	8. 其他收入減少係研究大樓出租部份減少致管理費收入減少。
合 計	926,013,000	1,325,611,978	399,598,978	43.15	

財團法人中興工程顧問社

支出明細表

中華民國114年度

單位：新臺幣元

項 目	本年度預算數 (1)	本年度決算數 (2)	比 較 增 (減)		說 明
			金 額 (3)=(2)-(1)	% (4)=(3)/(1)*100	
業務支出	829,767,000	719,802,039	(109,964,961)	(13.25)	
勞務成本	685,085,000	604,588,594	(80,496,406)	(11.75)	
研究發展計畫成本	119,091,000	90,239,544	(28,851,456)	(24.23)	1. 係研發投入人力較預估數少，致研究發展成本減少。
人才培訓計畫成本	37,672,000	22,103,378	(15,568,622)	(41.33)	2. 同仁赴國外研習、交流較預估數少及部分研習透過網路辦理，致人才培訓成本減少。
技術服務計畫成本	528,322,000	492,245,672	(36,076,328)	(6.83)	3. 因進用員工人數及委外費用較預估數少，致技術服務計畫成本減少。
銷貨成本	38,055,000	24,277,517	(13,777,483)	(36.20)	4. 係配合銷貨收入之減少，降低所需成本，致銷貨成本較預算數少。
銷貨成本	38,055,000	24,277,517	(13,777,483)	(36.20)	
管理費用	106,627,000	90,935,928	(15,691,072)	(14.72)	5. 管理費用較預算數少係擇節支出所致。
業務外支出	28,000,000	31,043,501	3,043,501	10.87	
財務費用	200,000	5,438,821	5,238,821	2,619.41	
利息費用	200,000	139,748	(60,252)	(30.13)	6. 利息費用減少係本年度房屋押金設算利息較預估數少所致。
兌換損失	-	726,575	726,575	-	7. 兌換損失係因本年度臺幣升值，持有之美元年底評價產生之損失。
處分投資損失	-	4,572,498	4,572,498	-	8. 係為因應國際經濟局勢之變動，爰調整本社短期投資之資產配置，處分部分投報率較低及風險較高之金融資產所致。
其他業務外支出	27,800,000	25,604,680	(2,195,320)	(7.90)	
處分不動產、廠房及設備損失	800,000	1,717,241	917,241	114.66	9. 係報廢已逾使用年限但尚有殘值之資產較預估數增加所致。
其他支出	27,000,000	23,887,439	(3,112,561)	(11.53)	10. 其他支出減少係出租資產之各項支出較預估數少所致。
合 計	857,767,000	750,845,540	(106,921,460)	(12.47)	

財團法人中興工程顧問社
不動產、廠房及設備暨投資性不動產投資明細表
中華民國114年度

單位：新臺幣元

項 目	本年度預算數 (1)	本年度決算數 (2)	比較增(減)		說 明
			金 額 (3)=(2)-(1)	% (4)=(3)/(1)*100	
不動產、廠房及設備					
房屋及建築	2,610,000	361,905	(2,248,095)	(86.13)	研究中心搬遷辦公室整修等
機械及設備	8,017,000	41,382,388	33,365,388	416.18	以前年度採購之機械設備陸續驗收完成。
什項設備	0	1,292,704	1,292,704	-	購置研究大樓辦公家具及層架等。
租賃權益改良	0	135,238	135,238	-	承租廠房消防排煙設備改善。
購建中不動產、 廠房及設備	0	3,887,908	3,887,908	-	部分採購之機械設備尚未驗收完成。
投資性不動產					
投資性不動產	0	238,095	238,095	-	出租不動產(中興大業大廈)發電機水箱維修。
購建中投資性不動產、 廠房及設備	0	2,568,571	2,568,571	-	出租不動產(中興大業大廈)電梯更新。
合 計	10,627,000	49,866,809	39,239,809	369.25	

財團法人中興工程顧問社
轉投資及其盈虧明細表
中華民國114年度

單位：新臺幣元

轉投資事業		投資金額				持股比例		投資收入		說明
名稱	截至本年度實收資本總額	發行股數 (1)	以前年度已投資 (2)	本年度增(減)投資 (3)	截至本年度投資淨額 (4)=(2)+(3)	截至本年度持有股數 (5)	占發行股數% (6)=(5)/(1)*100	現金股利	採權益法認列之投資損益	
中興工程顧問股份有限公司	1,946,211,140	193,861,453	2,361,198,303	490,795,151	2,851,993,454	167,374,656	86.34%		574,042,915	<ol style="list-style-type: none"> 1. 本社對中興工程顧問(股)公司之投資會計處理係採權益法。 2. 本社對中興工程顧問(股)公司歷年投資金額547,751,334元，以前年度股權淨值變動增加1,813,446,969元，本(114)年度增減投資金額係權益法認列投資收入574,042,915元及股權淨值變動數與其他綜合餘絀份額69,200,166元，扣除收到現金股利152,447,930元，長期投資餘額為2,851,993,454元。 3. 中興工程顧問(股)公司發行股數193,861,453股，本社持有167,374,656股，占86.34%。
興創知能股份有限公司	30,000,000	3,000,000	6,087,806	910,851	6,998,657	400,000	13.33%		910,851	<ol style="list-style-type: none"> 4. 本社對興創知能(股)公司之投資會計處理係採權益法。 5. 本社對興創知能(股)公司歷年投資4,000,000元，以前年度股權淨值變動增加2,087,806元，並依權益法認列本(114)年投資收入910,851元，長期投資餘額為6,998,657元。 6. 興創知能(股)公司發行股數3,000,000股，本社持有400,000股，占13.33%。

財團法人中興工程顧問社

基金數額增減變動表

中華民國114年度

單位：新臺幣元

捐助(贈)者	本年度期初基金金額 (1)	本年度基金 增(減)金額 (2)	本年度期末基金金額 (3)=(1)+(2)	本年度期末基 金金額占其總 額比率 %	說明
政府捐助(贈)					
一、中央政府					
經濟部	100,000	0	100,000	0.01	
水資源委員會	50,000	0	50,000	0.00	
榮工處	100,000	0	100,000	0.01	87年改為榮 民工程(股) 公司
台糖公司	100,000	0	100,000	0.01	
台電公司	200,000	0	200,000	0.01	
中油公司	100,000	0	100,000	0.01	
台灣機械公司	50,000	0	50,000	0.00	
台灣造船公司	50,000	0	50,000	0.00	
中華工程公司	100,000	0	100,000	0.01	83年改為民 營公司
台灣省曾文水庫委員會	100,000	0	100,000	0.01	
台灣省水利局	100,000	0	100,000	0.01	
台灣省公共工程局	50,000	0	50,000	0.00	
二、地方政府					
台北市工務局	50,000	0	50,000	0.00	
三、累計賸餘轉基金	1,859,937,859		1,859,937,859	95.77	
政府捐助(贈)小計	1,861,087,859	0	1,861,087,859	95.83	
民間捐助(贈)					
一、其他團體機構					
中國工程師學會	50,000	0	50,000	0.00	
二、累計賸餘轉基金	80,934,372		80,934,372	4.17	
民間捐助(贈)小計	80,984,372	0	80,984,372	4.17	
合 計	1,942,072,231	0	1,942,072,231	100.00	

肆、參考表

財團法人中興工程顧問社
員工人數彙計表
中華民國114度

單位：人

職 類(稱)	本年度預算數 (1)	本年度決算數 (2)	比較增(減) (3)=(2)-(1)	說 明
治理	3	3	0	
資深研究員／資深工程師／ 高級專員一／會計一	27	24	(3)	
高級研究員／高級工程師／ 高級專員二	31	33	2	提升優秀人才
正研究員／正工程師／專員 一／秘書一	36	35	(1)	
副研究員／副工程師／專員 二	37	52	15	提升優秀人才及人 員進用
助理研究員／助理工程師／ 辦事員	71	48	(23)	
研究助理／工程助理／技術 員／管理員／司機／工友	8	7	(1)	
合 計	213	202	(11)	

財團法人中興工程顧問社
 用人費用彙計表
 中華民國114年度

單位：新臺幣元

項目 名稱 職類 (稱)	本年度預算數									本年度決算數									比較增(減) (3)-(2)-(1)	說明
	薪資	超時工作 報酬	津貼	獎金	退休、卹償 金及資遣費	分攤保險費	福利費	其他	合計 (1)	薪資	超時工作 報酬	津貼	獎金	退休、卹償 金及資遣費	分攤保險費	福利費	其他	合計 (2)		
董監事								2,592,000	2,592,000								1,814,315	1,814,315	(777,685)	
職員	214,223,000	15,581,000	0	62,481,000	20,106,000	26,501,000	1,598,000	0	340,490,000	205,486,041	13,117,250	0	59,287,219	20,824,131	25,337,952	1,803,353		325,855,946	(14,634,054)	
兼任顧問								60,000	60,000								60,000	60,000	0	
總計	214,223,000	15,581,000	0	62,481,000	20,106,000	26,501,000	1,598,000	2,652,000	343,142,000	205,486,041	13,117,250	0	59,287,219	20,824,131	25,337,952	1,803,353	1,874,315	327,730,261	(15,411,739)	

註：1. 本社獎金發放係依「經濟部主管財團法人管理監督作業辦法」第十一條及本社「獎金發給實施原則」第三條規定辦理，以自等經費核發，並提經董事會審定通過。

2. 表列職員項目內含董事長薪資。

伍、附錄：

持股超過百分之五十之轉投資事業決算資料

中興工程顧問股份有限公司

中 華 民 國 1 1 4 年 度 決 算

中 興 工 程 顧 問 股 份 有 限 公 司 編

中興工程顧問股份有限公司

目 次

一、營 運 總 說 明	5-3
二、綜 合 損 益 表	5-4
三、現 金 流 量 表	5-5
四、權 益 變 動 表	5-6
五、資 產 負 債 表	5-7

營運總說明

本(114)年度本公司依既訂業務與經營政策及全體員工努力，全年稅後淨利NT\$664,732,518，茲將營運情形說明如下：

一、收入總額：	新臺幣	5,689,572,336	元
營業收入		5,471,711,151	
營業外收入及利益		217,861,185	
二、支出總額：	新臺幣	4,907,390,251	元
營業支出		4,904,691,672	
營業外費用及損失		2,698,579	
三、稅前淨利：	新臺幣	782,182,085	元
營業淨利		567,019,479	
營業外收益及費損合計		215,162,606	
四、所得稅費用：	新臺幣	117,449,567	元
五、稅後淨利：	新臺幣	664,732,518	元
六、每股稅後純益(EPS)：	新臺幣	3.43	元
		$\frac{664,732,518}{193,861,453}$	

中興工程顧問股份有限公司
綜合損益表
民國114年1月1日至12月31日

單位：新臺幣元

序號	本(114)年預算數 (113年06月編訂)	科目	上(113)年 決算數	本(114)年 決算數	佔營業 收入%
1	4,181,271,000	營業收入	4,688,717,736	5,471,711,151	100.00%
1-1	4,181,271,000	工程服務收入	4,688,717,736	5,471,711,151	100.00%
2	3,307,311,000	營業成本	3,531,236,216	4,324,952,867	79.04%
2-1	3,307,311,000	工程服務成本	3,531,236,216	4,324,952,867	79.04%
3(1減2)	873,960,000	營業毛利	1,157,481,520	1,146,758,284	20.96%
4	778,618,000	營業費用	959,181,752	579,738,805	10.59%
4-1	572,520,000	管總費用	756,214,682	439,058,329	8.02%
4-2	176,098,000	業務推廣費用	162,750,649	111,233,823	2.03%
4-3	30,000,000	研究發展費用	40,216,421	29,446,653	0.54%
5(3減4)	95,342,000	營業淨利	198,299,768	567,019,479	10.37%
6	142,165,000	營業外收入及利益	254,210,235	217,861,185	3.98%
6-1	2,000,000	利息收入	6,876,777	3,209,365	0.06%
6-2	0	兌換淨利	2,712,924	150,857	0.00%
6-3	122,007,000	採權益法認列之投資利益	208,747,286	174,381,313	3.18%
6-4	9,848,000	金融資產評價淨益	27,045,887	28,775,120	0.53%
6-5	7,810,000	租金收入	6,337,130	8,120,542	0.15%
6-6	500,000	其他收入	2,490,231	3,223,988	0.06%
7	6,164,000	營業外費用及損失	6,168,734	2,698,579	0.05%
7-1	50,000	財務成本	158,741	170,624	0.00%
7-2	536,000	金融資產減損損失	535,860	535,860	0.01%
7-3	5,578,000	其他支出	2,050,133	1,992,095	0.04%
7-4	0	非常損失	3,424,000	0	0.00%
8(6減7)	136,001,000	營業外收益及費損合計	248,041,501	215,162,606	3.93%
9(5加8)	231,343,000	稅前淨利	446,341,269	782,182,085	14.30%
10	25,974,000	所得稅費用	43,288,275	117,449,567	2.15%
11(9減10)	205,369,000	稅後淨利	403,052,994	664,732,518	12.15%
12	0	其他綜合(損)益	(12,830,944)	78,232,181	1.43%
12-1	0	確定福利計畫再衡量數	(20,230,873)	98,951,865	1.81%
12-2	0	國外營運機構財務報表換算 之兌換差額	1,987,171	(2,628,960)	-0.05%
12-3	0	採用權益法認列之子公司之 其他綜合損益之份額	1,366,583	1,699,649	0.03%
12-4	0	與其他綜合損益相關之 所得稅	4,046,175	(19,790,373)	-0.36%
13(11加12)	205,369,000	本年度綜合損益總額	390,222,050	742,964,699	13.58%

中興工程顧問股份有限公司
現金流量表
民國114年1月1日至12月31日

單位：新臺幣元

項 目	金 額		說 明
	小 計	合 計	
營業活動之現金流量			
本年度稅前淨利	782,182,085		
收益費損項目			
折舊費用	44,468,178		
攤銷費用	41,535,474		
透過損益按公允價值衡量之金融資產淨利益	(28,775,120)		
減損損失	535,860		
採權益法認列之投資利益	(174,381,313)		
處分不動產及設備淨損失	4,882		
利息收入	(3,209,365)		
股利收入	(340,689)		
財務成本	170,624		
營業資產及負債之淨變動數			
應收工程服務款	(512,030,295)		
應收關係人款項	266,464		
預付款項	(28,636,511)		
其他金融資產	12,182,227		
其他流動資產	(6,374,805)		
應付帳款	1,473,363		
應付關係人款項	31,033,953		
預收款項	70,563,954		
其他應付款	234,947,489		
其他流動負債	1,309,315		
淨確定福利負債	(15,269,951)		
營運產生之現金	451,655,819		
收取之利息	3,221,558		
支付之所得稅	(14,048,475)		
營業活動之淨現金流入		440,828,902	
投資活動之現金流量			
透過損益按公允價值衡量之金融資產變動	800,000,000		
收取之股利	73,286,893		
購置不動產及設備	(173,815,356)		
處分不動產及設備價款	88,607		
存出保證金增加	(6,415,296)		
其他非流動資產增加	(39,816,215)		
投資活動之淨現金流入		653,328,633	
籌資活動之現金流量			
發放現金股利	(175,888,945)		
其他非流動負債減少	(393,756)		
購買庫藏股票	(11,865,875)		
員工認購庫藏股	11,973,664		
籌資活動之淨現金流出		(176,174,912)	
本年度現金及約當現金淨增加數		917,982,623	
年初現金及約當現金餘額		789,087,374	
年底現金及約當現金餘額		1,707,069,997	

中興工程顧問股份有限公司

權益變動表

民國114年1月1日至12月31日

單位：新臺幣元

摘要	股本	資本公積	保留盈餘			其他權益		庫藏股票	合計
			法定盈餘公積	特別盈餘公積	未分配盈餘	國外營運機構財務報表換算之兌換差額	確定福利計畫再衡量數		
114年1月1日餘額	1,758,889,420	162,052,711	128,635,210	155,000,000	403,784,374	(8,730,720)	148,459,508	(11,956,772)	2,736,133,731
113年度盈餘分配									
法定盈餘公積			40,305,300		(40,305,300)				0
股票股利	187,321,720				(187,321,720)				0
現金股息及股利					(175,888,945)				(175,888,945)
購入庫藏股票								(11,865,875)	(11,865,875)
員工認購庫藏股		16,892						11,956,772	11,973,664
114年度稅後淨利					664,732,518				664,732,518
114年度其他綜合損益						(2,628,960)	80,861,141		78,232,181
114年12月31日餘額	1,946,211,140	162,069,603	168,940,510	155,000,000	665,000,927	(11,359,680)	229,320,649	(11,865,875)	3,303,317,274

中興工程顧問股份有限公司

資產負債表

民國114年12月31日

單位：新臺幣元

資 產	本(114)年度 決算數	上(113)年度 決算數	比較增(減)	負債及權益	本(114)年度 決算數	上(113)年度 決算數	比較增(減)
流動資產	6,104,127,418	5,406,057,482	698,069,936	流動負債	5,661,992,030	5,210,822,543	451,169,487
現金及約當現金	1,707,069,997	789,087,374	917,982,623	應付帳款	46,258,449	44,785,086	1,473,363
透過損益按公允價值衡 量之金融資產	1,754,209,769	2,525,434,649	(771,224,880)	應付關係人款項	69,429,509	38,395,556	31,033,953
應收工程服務款	2,477,178,478	1,965,148,183	512,030,295	預收款項	4,062,355,183	3,991,791,229	70,563,954
應收關係人款項	3,896,600	4,163,064	(266,464)	其他應付款	1,351,616,282	1,116,498,169	235,118,113
本期所得稅資產	4,052,278	4,052,278	0	本期所得稅負債	111,670,789	0	111,670,789
預付款項	87,797,286	59,160,775	28,636,511	其他流動負債	20,661,818	19,352,503	1,309,315
其他金融資產	52,945,069	48,395,830	4,549,239				
其他流動資產	16,977,941	10,615,329	6,362,612				
非流動資產	2,899,704,618	2,557,910,904	341,793,714	非流動負債	38,522,732	17,012,112	21,510,620
採用權益法之投資	1,396,444,855	1,295,939,057	100,505,798	遞延所得稅負債	22,687,697	0	22,687,697
其他金融資產	181,150,418	197,881,884	(16,731,466)	其他非流動負債	15,835,035	17,012,112	(1,177,077)
不動產及設備	859,036,695	671,998,321	187,038,374				
投資性不動產	235,398,786	257,623,948	(22,225,162)	負債總計	5,700,514,762	5,227,834,655	472,680,107
遞延所得稅資產	12,949,366	1,782,345	11,167,021				
以成本衡量之金融資產	24,088,379	24,624,239	(535,860)	權益			
淨確定福利資產	113,438,495	0	113,438,495	普通股股本	1,946,211,140	1,758,889,420	187,321,720
存出保證金	40,569,758	34,154,462	6,415,296	資本公積	162,069,603	162,052,711	16,892
其他非流動資產	36,627,866	73,906,648	(37,278,782)	保留盈餘	988,941,437	687,419,584	301,521,853
				法定盈餘公積	168,940,510	128,635,210	40,305,300
				特別盈餘公積	155,000,000	155,000,000	0
				未分配盈餘	665,000,927	403,784,374	261,216,553
				其他權益	217,960,969	139,728,788	78,232,181
				確定福利計畫再衡量數	229,320,649	148,459,508	80,861,141
				國外營運機構財務報表 換算之兌換差額	(11,359,680)	(8,730,720)	(2,628,960)
				庫藏股票	(11,865,875)	(11,956,772)	90,897
				權益總計	3,303,317,274	2,736,133,731	567,183,543
資產總計	9,003,832,036	7,963,968,386	1,039,863,650	負債及權益總計	9,003,832,036	7,963,968,386	1,039,863,650

主辦會計：禹道君



董事長：李俊毅

